

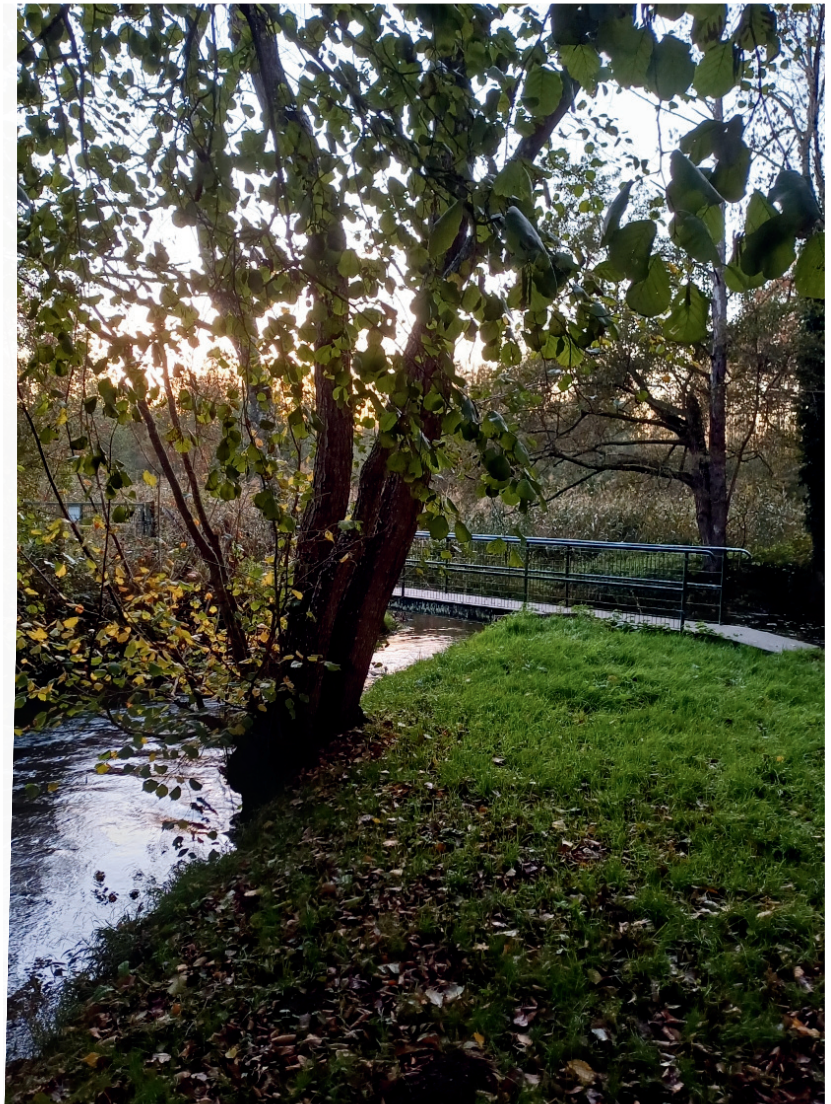

LA SELLE^{SUR} LE BIED



BULLETIN
MUNICIPAL
2026

Nouvelle adresse de contact: mairie@lasellesurlebied.fr





MES NOTES



Handwriting practice lines consisting of 20 horizontal dotted lines.

ÉDITO



Pascal DELION

Chères Selloises, chers Sellois,

À l'aube de la nouvelle année, je tiens à vous adresser mes plus sincères remerciements et à vous souhaiter, de tout cœur, une excellente année 2026, pleine de joie, de santé et de réussites.

Dans notre commune, chaque geste, aussi petit soit-il, compte. Chaque initiative que nous entreprenons ensemble a une réelle portée, et chaque sourire, chaque moment partagé renforce ce lien précieux qui nous unit tous.

L'année 2025 a été marquée par de nombreux événements et projets qui ont rythmé notre quotidien, et vous en retrouverez un aperçu dans ce bulletin. Vous y découvrirez l'avancée de nos chantiers, les dossiers en cours, mais aussi toutes les petites informations et initiatives qui font vivre notre territoire au quotidien. Ces éléments résultent du fonctionnement habituel de nos services communaux, des élus, mais aussi de vous, Selloises et Sellois, qui faites de cette commune un lieu vivant et dynamique.

Je tiens à exprimer une gratitude toute particulière envers nos associations, nos bénévoles, nos agents municipaux, et chacun d'entre vous qui, par vos actions, vos idées et votre temps, contribuent à faire grandir notre commune. Grâce à vous, notre vie locale est toujours plus riche, plus chaleureuse et plus soudée.

Dans quelques mois, vous serez appelés à choisir la nouvelle équipe municipale. En attendant, je veux vous rassurer : l'essentiel restera toujours le service à la population et l'écoute. La communication, le lien avec chacun d'entre vous, sera notre moteur. Ce bulletin n'a pas vocation à être un bilan de mandat, mais avant tout un message de reconnaissance et d'espoir pour l'avenir.

Alors, en cette fin d'année, je vous adresse, ainsi qu'à vos proches, des vœux de bonheur, de paix et de sérénité. Que cette période de fêtes soit un moment de partage, de chaleur et de douceur. Bien sûr, ces souhaits ont une résonance toute particulière.

Je vous invite, comme chaque année, à participer à la cérémonie des vœux qui se tiendra le 10 janvier 2026, à 18h00, à la salle polyvalente, rue de Picardie. Ce sera un moment privilégié pour nous retrouver et échanger, avant de clore cette soirée autour du verre de l'amitié. J'espère vous y retrouver nombreux.

Avec toute ma gratitude et mon amitié,
Pascal DELION,
Maire

**BONNE LECTURE
À TOUTES ET À TOUS**

VIE MUNICIPALE

Le Conseil Municipal



LE MAIRE :

PASCAL DELION
GONNOIS

(Conseiller
communautaire)

Les Adjoints :

1er : Denis BOUBOL
Les Hauts-de-la-Selle

2e : Michèle DUMAINE
Les Pichards
(Conseillère Communautaire)

3e : Antoine MORIN
Les Davaux

4e : Françoise ROBIN
Le Poirier des Femmes

Les Conseillers :

Ginette BACHELIER
La Grand' Maison

Christian NACCACHE
Les Plessis

René AUTELETT
Les Renards

Patrick BOUHIER
Les Hongres

Dominique HAMON CARANOVE
La Haie

Régine CEZEUR
Le Foulon

Anne-Sophie RAOUL
Rue du Limousin

Nadège CAZIER
Rue de Bretagne

Sébastien GUILLOT
Rue de Picardie

Angéline DELLIER
Le Bourg

Julien FERRIER
La Grand Cour

Gilbert THOMASSET
Rue de Bretagne

Laurent JATTEAU
Le Foulon

Laëtitia BRAICHET
Le Poirier des Femmes



SOMMAIRE

Mairie - Vie Municipale

Rural Graff - Marathon Vert Marron_____	p. 7
Programme voirie 2025_____	p. 8 et 9
Busage des Hauts de la Selle_____	p. 10
Réhabilitation Bar de l'amitié_____	p. 10
Rue de Champagne RD36/RD32_____	p. 10
Démolition Algéco_____	p. 10
Réorganisation des services de la Mairie____	p. 11
État Civil_____	p. 11
Repas des aînés_____	p. 12
Fête Nationale_____	p. 12
Anniversaire de nos centenaires_____	P. 13
Commémorations_____	p. 13
La Commune en chiffres en 2024_____	p. 14
Numéros utiles_____	p. 15
Les Tarifs de la Commune_____	p. 16

Informations Pratiques

Entretenir ses haies_____	p. 17
Brûlages des déchets_____	p. 17
Règles à respecter pour la tonte de pelouse_	p. 17
Demandes d'urbanisme_____	p. 17
Panneau Pocket_____	p. 17
Recensement Militaire_____	p. 18
Location de vélos_____	p. 18
S'inscrire sur les listes électorales_____	p. 18
Nids de guêpes ou de frelons_____	p. 19
L'identité numérique_____	p. 19
Démarches frauduleuses_____	p. 19
Cambriolages_____	p. 19

Du Côté de notre école

Informations utiles_____	p. 20
Activité du SIIS_____	p. 21
Budget du SIIS_____	p. 22

Intercommunalité 3CBO

Mot du Président de la 3CBO_____	p. 23
----------------------------------	-------

Les syndicats

Adapa_____	p. 24
Emploi Gâtinais_____	p. 24

L'intelligence artificielle

Comprendre l'IA en toute simplicité__	p. 25
---------------------------------------	-------

Associations

UNRPA_____	p.26
Bied Animation Loisirs (BAL DANSE)__	p. 27
Ludik'arts_____	p. 27
BAL Foot_____	p. 27
Comité des fêtes_____	p. 28
Comité des fêtes - section loisirs____	p. 28
APE nos enfants_____	p. 29
Truite Selloise_____	p. 29
Sculpteurs du Gâtinais_____	p. 29
Étoile du Monde_____	p. 30
La Marelle_____	p. 30
Histoire du Gâtinais_____	p. 30
Syndicat de Chasse Saint Hubert La	
Selle Saint Loup_____	p. 31
EPONA_____	p. 31

Commerces et artisans

Nos artisans et commerçants_____	p. 32 et 33
Nouveau sur notre Commune_____	p. 34
Sellois à l'honneur_____	p. 35
Calendrier des manifestations_____	p. 36

NOUVEAUTÉS

Cela s'est passé dans notre commune...

RURAL GRAFF

Proposé par la 3CBO du 31 mai au 1er juin 2025, cet évènement a mis en avant la créativité et le talent d'une sélection prestigieuse d'artistes urbains.

Présentation de l'artiste intervenu sur notre commune :

Adrien, connu sous le nom d'Ardif est né en 1987. Basé à Paris, c'est un artiste dont le travail explore les intersections entre l'architecture, la machinerie et la nature. Avec une formation en architecture, il a développé un style unique qui fusionne des éléments animaliers et mécaniques, tout en affichant une précision remarquable dans ses dessins.

Son parcours artistique s'ancre dans son expérience en architecture, lui permettant de créer des compositions qui révèlent les mécanismes internes de ses œuvres, transformant les murs en toiles vivantes où nature et machine se rencontrent. Inspiré par le steampunk et l'art animalier, Ardif examine les possibilités d'hybridation entre ces éléments, invitant ainsi à la réflexion sur la relation entre l'homme et la nature.



C'est avec une attention particulière qu'il a décidé de créer une loutre, surnommée "Lupselle" par les agents de la Commune. Ce nom est une contraction de Lupois (les habitants de Saint-Loup-de-Gonois) et Sellois (les habitants de la Selle-sur-le-Bied). Lupselle est située rue de Bourgogne. Un animal qui trouve sa place le long des rivières de la Loire, s'intégrant parfaitement au décor environnant.

LUPSELLE



Marathon Vert Marron du Montargois - Run In Gât

Événement Sportif du Dimanche 24 Août 2025

C'est sous un soleil éclatant d'août que la course, qu'elle soit en solo ou en relais, a connu un franc succès avec 238 participants venus de 28 départements.

Notre commune a organisé un ravitaillement au kilomètre 13,5 de 7 h 45 à 8 h 30. Au menu : morceaux de chocolat noir, amandes, sucre et madeleines, brioches, conçus pour donner un coup de fouet aux coureurs. S'étendant sur 9 communes et parcourant près de quarante-deux kilomètres à travers des chemins bucoliques mais exigeants, cette édition 2025 a vu la victoire d'Adrien Combe chez les hommes et Alice Olivier chez les femmes, tous deux triomphants à l'issue d'une course intense et palpitante.

Nous espérons réitérer cette expérience l'année prochaine



VIE MUNICIPALE

LES TRAVAUX

PROGRAMME DE VOIRIE 2025

Entretien des voiries communales

Le Programme voirie 2025, présenté et approuvé lors du Conseil Municipal du 15 avril, se concentre sur les zones suivantes :

- CAUBERT
- LE CHÂTEAU VERT
- MARCHAIS MORET
- MARCHAIS MOUSSEUX
- LE RONCEAU
- LES COUTURIERS
- LA GRAND COUR
- GRAMMONT
- LES PLESSIS
- LES DEJEUX
- LES SOUPIRONS

L'estimation prévisionnelle des travaux s'élève à 105 774,80 € HT. Le bureau d'étude INCA sera le maître d'ouvrage.

La société EUROVIA, a été sélectionnée pour le projet.

La première réunion de chantier s'est tenue le 22 septembre, avec un début des travaux le 6 octobre 2025, terminés au 14 novembre 2025.

CAUBERT

Mise à niveau des accotements, purges



LE CHATEAU VERT

Canalisation, réfection de la chaussée, mises à niveaux des accotements



MARCHAIS MORET

Bordure béton, caniveau, reprofilage de chaussée aux enrobés



MARCHAIS MOUSSEUX

Mise à niveau des accotements



LE RONCEAU

Bordures béton, caniveaux, purges



LES COUTURIERS

Mise à niveaux des accotements



VIE MUNICIPALE

LES TRAVAUX

PROGRAMME DE VOIRIE 2025

LA GRAND COUR

Caniveaux en béton, construction d'une plateforme pour arrêt de bus



GRAMMONT

Mise à niveaux des accotements



LES PLESSIS

Création de voirie, bordures béton, mise à niveaux des accotements



LES DEJEUX / LES PLESSIS / LES SOUPIRONS

Réfection de la route



ECLAIRAGE PUBLIC

Extension d'éclairage aux lieux-dits "Les Petits Légers" et "Les Grands Légers".

SALLE POLYVALENTE

Remplacement des néons par des LED.

ILLUMINATIONS DE NOËL

Achat d'une guirlande lumineuse et d'un projecteur avec lentille ciel étoilé pour mettre en valeur l'Église.

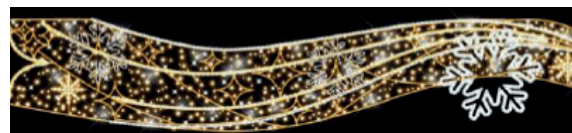

CIMETIÈRE

Réalisation d'un espace cinéraire au Jardin du Souvenir par les agents techniques. S'ensuivra l'installation d'un totem funéraire au cimetière de la Selle-sur-le-Bied dont la livraison est prévue en février 2026.

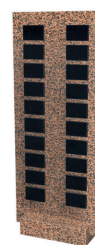

OCTOBRE ROSE

La mairie s'est parée de rose pour soutenir la lutte contre le cancer du sein ❤️ Parce que la prévention et le dépistage sauvent des vies, nous nous associons à cette belle campagne de sensibilisation tout au long du mois d'octobre. 🌸





VIE MUNICIPALE

LES TRAVAUX

BUSAGE DES FOSSÉS HAUTS-DE-LA-SELLE

Dans le cadre du programme d'évacuation des eaux pluviales du lotissement « Les Hauts-de-la-Selle », la société EUROVIA CENTRE LOIRE a été désignée pour réaliser la deuxième phase du busage des fossés. Les travaux ont commencé en avril 2025 et se sont terminés le 03 novembre 2025.



DEMOLITION ALGECO

Les algéco situés à proximité du terrain de tennis ont été démolis en raison de leur état de dégradation avancé.



RUE DE CHAMPAGNE RD36/RD32

L'enfouissement des réseaux aériens EDF et téléphonie rue de Champagne par les services départementaux est achevé.

Dans le cadre du projet d'aménagement de la voirie sur les RD36/RD32, rue de Champagne et rue de Bourgogne, après la pré-étude du Département et la présentation d'analyse des offres, le marché a été attribué à la société INCA.

Le montant de la participation communale est de 16 800 €.

La commune aura, en sus, à sa charge l'installation de 9 candélabres LED ainsi que les gaines nécessaires à l'éclairage public.

REHABILITATION BAR DE L'AMITIÉ EN EPICERIE

Les travaux intérieurs sont terminés (placement des IPN, faux-plafond et placages).

Les gaines électriques sont placées.

Les menuiseries aluminium, les habillages muraux de la façade et la porte automatique sont commandés. la réception est prévue en janvier. L'ouverture est envisagée fin janvier, début février.





VIE MUNICIPALE

Réorganisation des services

LES AGENTS ADMINISTRATIFS

Madame Marlène MARTIN, nouvellement arrivée en août 2024 est ravie de pouvoir vous accueillir.

Elle se charge de vous recevoir, et de vous aider dans vos démarches administratives.

Elle assure les missions suivantes :

l'accueil, l'État Civil, service à la population, la communication et l'urbanisme.



Madame Nathalie CREUZOT a intégré la collectivité en fin d'année 2024 par voie de mutation.

Elle rejoint l'équipe en reprenant le service des Ressources Humaines, Marché publics et de la comptabilité, en tant que Secrétaire générale de Mairie

LES AGENTS TECHNIQUES



Monsieur Sébastien BUISSON, Responsable du service ainsi que les agents, Messieurs Wesley LECOEUR et Guillaume BENEYTE se consacrent à l'entretien des espaces et des bâtiments publics.

Madame Marie-Christine DUPUIS assure la gestion de l'Agence Postale Communale, de la bibliothèque et la gestion de la Salle Polyvalente

HORAIRES DE L'AGENCE POSTALE

mardi, mercredi, jeudi et samedi: 08h30 - 12h00



ETAT-CIVIL

30 novembre 2024 au 30 novembre 2025

CLAUDE RGPD

Afin de respecter la réglementation sur la protection des données personnelles, les informations relatives à l'état civil ne peuvent être diffusées dans le bulletin municipal que si les personnes concernées ou leur(s) représentant(s) ont donné leur consentement.

Afin de simplifier les démarches, vous pouvez donner votre consentement au moment de l'établissement de l'acte de mariages et de naissances.

Concernant les décès, les ayants droits de la personnes décédée peuvent faire, par mail ou courrier; de leur volonté de publier le décès de leur proche dans le bulletin municipal. Pour toutes ces raisons, les listes ci-jointes peuvent vous paraître incomplètes

NAISSANCES

Joseph MENARD PETITPAS né le 16 mars 2025

Rosemarie BOYER née le 21 août 2025



MARIAGES

Jocelyn DONOSO et Tiphaine CAZEAUX le 7 juin 2025

Willy LARRIEU et Dominique GRIMALDI 26 septembre 2025



DÉCÈS

Chantal LEFEVRE épouse NACCACHE le 18 décembre 2024

Danièle JOB épouse NEZONDET le 20 janvier 2025

Yvette CHOURAQUI épouse CHEVALIER le 20 avril 2025

Rémy VENOT le 29 mai 2025

Raymond BLONDEAU le 11 juillet 2025

Alain GAMA le 09 août 2025

Joy WILLIAMS épouse DE JESUS le 21 novembre 2025



VIE MUNICIPALE

FESTIVITÉS et CÉRÉMONIES



Repas des aînés



Dimanche 23 mars 2025, la salle polyvalente accueillait une nouvelle fois le traditionnel repas des Aînés. Cette rencontre toujours très attendue par notre « Génération plus » a réuni 130 personnes.

Sourires et bonne humeur étaient de mise à chaque table. Le restaurant « l'Uni Verre Selle » a élaboré le repas avec la participation, pour le dessert, de notre boulanger « Aux Délices de la Cléry ». Pour rythmer l'évènement, Gini, Jack et Marc du groupe « French Edition » ont invité les convives à danser et chanter sur un répertoire des années 80/90.



A 17H00, c'est avec la promesse de se retrouver encore plus nombreux le dimanche 08 mars 2026 que s'est achevée cette parenthèse festive.

Les élus ont assuré le mardi suivant la livraison du même repas pour celles et ceux dans l'incapacité de se déplacer.

Fête Nationale

Lors de la cérémonie commémorative, les Sellois se sont retrouvés à 11h30 devant le monument aux morts avec la participation des musiciens du « Réveil de la Chaussée ». Tous ont ensuite défilé jusqu'à la place de la mairie pour profiter du répertoire de la fanfare. S'ensuit le traditionnel vin d'honneur offert par la municipalité.



Sous un beau ciel d'été, un déjeuner républicain installé dans le parc du château de La Selle-sur-le-Bied a réuni familles, amis et voisins. Nous exprimons notre reconnaissance à sa propriétaire, Madame Isabelle SEDILLOT pour son accueil chaleureux dans ce cadre magnifique.



Un grand merci à notre traiteur « l'Uni Verre Selle » et son équipe, aux agents municipaux, tous mobilisés pour l'organisation de cette journée. N'oublions pas nos participants pour leur présence énergie et bonne humeur qui ont largement contribué au succès de cet épisode festif.

Malheureusement, un arrêté préfectoral survenu l'avant-veille concernant la prévention des incendies a contraint la commune à annuler notre feu d'artifice nous privant ainsi de ce spectacle magique. Ce dernier sera reporté le dimanche 13 décembre, lors du marché de Noël.

Les cents ans de Madame Yvette CHEVALIER furent l'occasion de célébrer sa longévité et de partager un moment d'émotion avec ses proches, les élus et les membres de l'UNRPA. Le mardi 11 février 2025, dans l'après-midi, nous étions donc réunis dans la salle du Conseil Municipal. Paulette SILVESTRE, 103 ans participait également à cet évènement.

Yvette est née le 11/02/1925 en Algérie à Tlemcen. A ses 10 ans sa mère décède ; aînée des filles d'une fratrie de quatre, elle arrête l'école pour s'occuper de la maison. Elle fait la connaissance de son futur époux Maurice CHEVALIER qui fait son service militaire en Algérie. Ils se marient à Tlemcen le 7 juin 1950 puis rentrent à Paris. Lui, travaille à la RATP. Yvette occupe de nombreux postes administratifs. Son parcours est par ailleurs marqué par son embauche au Livre de Paris, une filiale d'Hachette. Elle finira cadre.

En 1954, ils ont un fis, nommé Gérard.

en septembre 1976, pour leur retraite, ils acquièrent un bien à Loignes à la Selle-sur-le-Bied. Pendant de nombreuses années, ils viennent en week-end au camping de Dordives.

Gérard se marie à la Selle-sur-le-bied avec Martine en juillet 1977. Malheureusement, Maurice décèdera en décembre 1977.

Gérard et Martine ont deux enfants et viennent habiter dans la maison de Loignes. Dès sa retraite, en 1983, Yvette vient vivre dans la maison à côté de la mairie, et près de ses enfants et petits-enfants dont elle s'occupe beaucoup. Elle participe à la vie de la commune principalement en entrant au bureau de l'UNRPA. Elle pratique la gymnastique, le yoga... Elle est arrière-grand-mère par trois fois. En 2010, elle rencontre Pierre au club de jeux de Griselles. Ils partagent toujours de bons moments ensemble et se soutiennent mutuellement dans leur grand âge.

Malheureusement, cette belle histoire s'est achevée. Yvette nous a quittée peu de temps après, le 20 avril 2025.



Née le 23 novembre 1925 à La Selle-sur-le-Bied (45210), Odette Renée BOUTILLIER, née MARTIN, vient de franchir le seuil remarquable de son centième anniversaire. Une vie longue, riche, profondément ancrée dans son territoire et portée par l'amour de la famille, du travail et de la transmission.

Odette est la fille de Henri Louis MARTIN, maçon et de Renée Lucie GUINEBAULT. Élevée dans un foyer chaleureux, elle grandit dans une atmosphère empreinte de simplicité, de travail et d'attachement aux valeurs familiales.

Le 1er juin 1946, Odette unit sa vie à celle d'Edmond Jules BOUTILLIER lors d'une cérémonie célébrée à la mairie de La Selle-sur-le-Bied. Ensemble, ils bâtissent un foyer solide et accueillant.

De leur union naîtront deux filles, Michèle et Nicole, qui grandiront dans un climat d'amour, de douceur et de créativité, héritant de la patience et de l'ingéniosité de leur mère.

Odette est connue pour ses talents de couturière. Avec peu de tissu, elle savait créer de véritables merveilles : vêtements, retouches, ouvrages minutieux... Ses mains expertes transformaient la matière avec grâce et précision.

Elle cultivait également un intérêt pour le jardinage, trouvant dans son jardin un espace de calme et de beauté, où fleurs et légumes témoignaient de son soin et de sa persévérance.

Curieuse, méthodique et patiente, Odette s'est depuis longtemps passionnée pour la généalogie. Elle a passé des heures à retrouver les traces de ses ancêtres, à assembler les pièces parfois éparées du puzzle familial, à transmettre aux siens le sens des origines. Grâce à elle, l'histoire familiale ne s'est pas perdue : elle s'est enrichie, prolongée, partagée.

Pour marquer cet anniversaire exceptionnel, sa famille s'est réunie autour d'un repas chaleureux au restaurant, moment d'émotion et de partage.

Les élus de la commune rendront hommage à Odette le 4 décembre prochain, saluant ainsi l'une des doyennes du village et une témoin précieuse de son histoire.

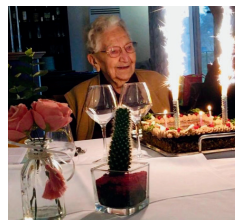

COMMÉMORATIONS



Le 8 mai, une date historique illuminant la fin de la Seconde Guerre mondiale en Europe.



La Cérémonie du 11 Novembre 2025

Un hommage solennel à nos valeureux soldats tombés pour la France durant la Première Guerre mondiale.

VIE MUNICIPALE

LA COMMUNE EN CHIFFRES POUR 2024



Le 15 avril 2025, le Conseil Municipal a voté les Comptes Administratifs 2025 ainsi que les Budgets Primitifs 2025

BUDGET LOTISSEMENT "LES TRENTE"

Recettes en fonction des ventes de terrain (pas de vente en 2024).

- a) Compte Administratif 2024 : aucun résultat en fonctionnement et en investissement
b) Budget Primitif 2025 Commune : équilibre en section de fonctionnement s'élevant à 280 838.46€ (variation de Stocks). Equilibre en section d'investissement s'élevant à 280 838.46 € (variation de Stocks)

BUDGET ASSAINISSEMENT

Recettes générées par les redevances d'assainissement collectif

- a) Comptes Administratifs 2024 : Fonctionnement déficit de 7089.39 € ce qui ramène un excédent de fonctionnement cumulé à 172 245.37 €.

Investissement bénéfice de 8 625.49 € pour 2024 ce qui ramène à un excédent d'investissement cumulé à 50 640.41€

- b) Budget Primitif 2025 : équilibre en dépenses et recettes de fonctionnement s'élevant à 219 145.37 €. équilibre en dépenses et recettes d'investissement s'élevant à 184 006.00 €

Le prix du m³ assaini ne fait pas l'objet d'une augmentation et reste à 1.22 € ainsi que le prix de l'abonnement à 28.00 €.

En revanche, lors du Conseil Municipal du 21 janvier 2025, une nouvelle redevance dite de «Performance des systèmes d'assainissement collectif» doit s'appliquer sur la facturation de 2025. L'Agence de l'eau Bassin Seine Normandie préconise un prix de 0.089 € HT /m³ auquel le conseil municipal applique un coefficient de 0.3 afin que cette nouvelle taxe facturée aux usagers ne s'élève qu'à 0.0267 € HT/m³

Des travaux sont toujours à prévoir sur le réseau assainissement.

BUDGET COMMUNAL

- a) Compte Administratif 2024 : excédent de Fonctionnement cumulé de 1 276 175.78 €.
Déficit d'Investissement de 360 166.36 € soit un total d'exercice 2024 avec un bénéfice de 916 009,42€ à reporter.

Fonctionnement bénéfice de 477 201.15€ excédent cumulé de 1 276 175.78 €

- b) Budget Primitif 2025 Commune : équilibre en dépenses recettes de fonctionnement s'élevant à 2 076 531.42 €. équilibre en dépenses et recettes d'investissement s'élevant à 1 314 312.00 €.

Lors de ce même conseil, il a été décidé de ne pas augmenter la part communale des taux de la Taxe Foncière Bâti : 31.16% ; Taxe Foncière Non Bâti : 34.97% ; En revanche celui de la Taxe d'Habitation (pour les résidences secondaires) passera à 9.01% au lieu de : 8.94 %

Fonctionnement Dépenses	2 022	2 023	2 024	Budget 2025
Caractère Général	286 421.43	251 341.39	278 939.56	698 257.82
Charges Personnel	192 071.02	198 888.88	213 789.52	274 000.00
Atténuation de Produits	7 341.00	5 940.00	4 383.00	11 000.00
Virt à Section Invest				798 822.00
Dotation Amort-VNC	1 416.00	1 416.00		6 975.60
Autres Charges Courantes	277 641.08	328 846.99	269 059.71	286 185.00
Int Financiers	3 827.80	2 148.67	1 223.06	291.00
Charges Spécifiques				1 000.00
Charges Exceptionnelles/Dot Prov	590.00	0.00		
Total	769 308.33	788 581.93	767 394.85	2 076 531.42

Fonctionnement Recettes	2 022	2 023	2 024	Budget 2025
Report à nouveau				919 009.42
Atténuation de Charges	5 817.04	3 164.12	1 185.17	1 200.00
Opé d'ordre Section				
Produits Services(rbt siis)	89 422.49	72 045.96	71 149.37	50 400.00
Impôts Taxes	807 637.16	831 012.27	438 474.42	402 536.00
Fiscalité Locales			391 239.00	391 519.00
Dotation Participation	258 731.94	270 328.07	278 294.24	266 266.00
Autres Produits de Gestion	46 669.18	43 635.25	64 180.94	45 080.00
Produits Financiers				0.00
Produits Exceptionnels	4 466.50	4 011.48	0.00	521.00
Total	1 212 744.31	1 224 197.15	1 244 523.14	2 076 531.42



VIE MUNICIPALE

Les Numéros utiles

MAIRIE



La Mairie est désormais **ouverte le mercredi après-midi**

18 rue du Limousin, 45210 La Selle-sur-le-Bied

Téléphone : 02 38 87 30 02

Nouvelle adresse de contact: mairie@lasellesurlebied.fr

Horaires d'ouverture aux publics

Lundi, mardi, jeudi, vendredi et samedi de 09h à 12h

Mardi et jeudi de 14h à 18h30

et le mercredi de 14h à 17h30

ÉCOLE MATERNELLE ET PRIMAIRE

Madame LACAILLE, directrice

02 38 87 32 99

Décharge administrative le
vendredi

GARDERIE PÉRISCOLAIRE, ÉCOLE DE LA SELLE

Mairie de La Selle-sur-le-Bied

02 38 87 32 39

HALTE GARDERIE

Courtenay 02.38.97.46.73

Ferrières-en-Gâtinais

02 38 96 68 88

ACCUEIL DE LOISIRS COMMUNAUTAIRE

La Communauté de Communes de la Cléry, du Betz et de l'Ouanne propose un accueil de loisirs dans les locaux de l'école maternelle, impasse des Landes, tous les mercredis de 7h30 à 18h30 en période scolaire pour les enfants de 3 à 12 ans. Informations complémentaires et inscriptions auprès de la garderie périscolaire de la Selle-sur-le-Bied

COLLEGE DE COURTENAY

47 rue des Rosettes

Secrétariat: 02 38 97 41 23

Vie Scolaire: 02 38 97 23 10

SYNDICAT INTERCOMMUNAL D'INTERÊT SCOLAIRE (SIIS)

Madame DROUET, secrétaire

02 38 87 32 39

1 bis Impasse des Landes

HORAIRES DE LA DÉCHETTERIE

Les cartes d'accès ont été délivrées, il est toujours possible de s'en procurer auprès des services de la 3CBO au 02.38.85.25.15

Horaires:

du lundi au samedi
de 09h10 à 11h50 et
de 13h40 à 17h20

Fermée le dimanche et les jours
fériés.

TRANSPORT SCOLAIRES COLLEGES ET LYCÉES

Mairie de Courtenay

Permanences des lundis de 10h à 12h

02 38 97 40 46 STS45@voila.fr

"Urgence intempéries"

infos sur la circulation des cars

www.remi-centrevaldeloire.fr

AGENCE POSTALE COMMUNALE, BIBLIOTHEQUE

Place de l'Île de France

mardi, mercredi, jeudi et samedi

de 8h30 à 12h

02 38 92 82 23

TRÉSOR PUBLIC

SIP 33 rue des Déportés et Internés

45 214 Montargis Cédex

URGENCES

SAMU _____ 15

Pompiers _____ 18

ou d'un portable _____ 112

Gendarmerie _____ 17

Hôpital d'Amilly _____ 02 38 95 91 11

Centre Antipoison Tours 02 47 66 85 11

Enfant maltraité _____ 119

Violence femmes _____ 3919

Urgences personnes sourdes et
malentendantes _____ 114

Maison médicale de garde de Montargis
658 Rue des Bourgoins
45200 Amilly

VIE MUNICIPALE

LES TARIFS



SALLE POLYVALENTE : 200 PERSONNES

Particuliers domiciliés dans la commune

260€ la journée
350€ le week-end

Particuliers ou sociétés demeurant hors commune

430€ la journée
510€ LE WEEK-END

Traiteurs: 610€ la journée

Associations: 170€

Il est rappelé que pour la location de la salle, il sera demandé une attestation d'assurance en "responsabilité civile"



CONCESSIONS CIMETIERE

TARIFS	APPLICABLE DEPUIS OCTOBRE 2023
CONCESSION SIMPLE 30 ANS	150€
CONCESSION SIMPLE 50 ANS	220€
CONCESSION DOUBLE 30 ANS	300€
CONCESSION DOUBLE 50 ANS	440€

COLUMBARIUM

TARIFS
50 ANS : 800€ RENOUVELLEMENT : 220€



18 rue du Limousin, 45210 La Selle-sur-le-Bied
Téléphone : 02 38 87 30 02

Nouvelle adresse de contact: mairie@lasellesurlebied.fr

Horaires d'ouverture aux publics

Lundi, mardi, jeudi, vendredi et samedi de 09h à 12h

Mardi et jeudi de 14h à 18h30

et le mercredi de 14h à 17h30

Pour chaque achat ou renouvellement, il vous sera demandé de fournir un justificatif de domicile, votre pièce d'identité ainsi qu'un chèque à l'ordre du Trésor public.

INFORMATIONS PRATIQUES

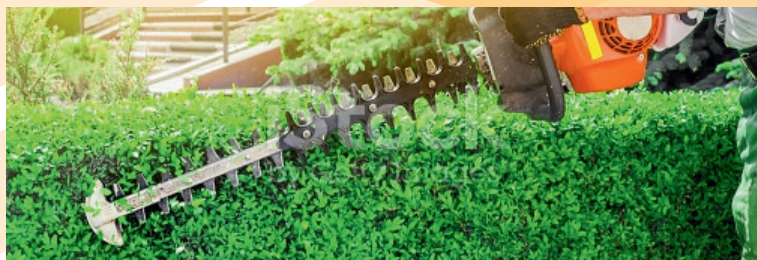

Entretien ses haies

Certaines règles de distance et de hauteur sont à respecter vis à vis de la propriété de votre voisin. L'entretien des plantations mitoyennes ou situées en limite de propriété répondent également à une réglementation précise.

Nous faisons le point sur cette réglementation.

La coupe des branches des arbres, arbustes et arbrisseaux vous appartenant qui avancent sur le terrain de votre voisin relève de votre responsabilité. Votre voisin peut vous contraindre à les couper. Celles-ci ne doivent pas dépasser 2 mètres de haut.

L'article L-671 du Code civil précise les distances légales de plantation. Pour les haies d'une hauteur inférieure à 2 m, il faut planter à 0,5 mètre minimum de la propriété voisine. Pour les haies d'une hauteur supérieure à 2 m, il faut planter à 2 mètres minimum de la propriété voisine.

En cas de litige, il est recommandé de discuter pour trouver un compromis.

En cas d'échec, votre voisin doit vous adresser un courrier recommandé avec accusé de réception pour vous informer de sa gêne et vous rappeler la réglementation. Il est possible d'utiliser un modèle pour rédiger le courrier :

Si le litige persiste, votre voisin doit recourir à une démarche amiable à l'aide d'un conciliateur de justice (procédure gratuite), d'une médiation (démarche payante) ou d'une procédure participative (démarche payante avec recours à un avocat).



Retrouvez les informations de la Commune sur notre site internet www.lasellesurlebled.fr ainsi que sur PanneauPocket

Quelles sont les règles à respecter pour la tonte de sa pelouse ?

En règle générale, la tonte de la pelouse est soumise aux horaires suivants :

du lundi au vendredi, sauf jours fériés : de 8h30 à 12h et de 14h à 19h30.

le samedi : de 9h à 12h et de 15h à 19h.

le dimanche : de 10 h à 12 h et, dans certaines communes, de 16h à 18h.

les jours fériés : de 10h à 12h.

Cette réglementation s'applique à l'ensemble des engins de tonte : les tondeuses à gazon, les tracteurs de pelouse, les robots.



Brûlage des déchets

L'arrêté préfectoral n° 2007-7-0084 du 10 juillet 2007 interdit le brûlage des résidus de jardins ou d'autres matières en plein air ou dans des incinérateurs individuels.

DEMANDES D'URBANISME

La 3CBO s'est engagée dans la démarche de dématérialisation des autorisations d'urbanisme, cela permet aux administrés et professionnels de déposer en ligne leur demande de travaux et de réduire les impressions de papier. En outre, les échanges entre l'administration et le demandeur seront accessibles à tout moment et ainsi facilités !

Pour vous aider dans vos démarches, la Maison France Service à la poste de Courtenay se tient à votre disposition

Horaires :

Sans rendez-vous
du mardi au vendredi de 9 h à 12h et de 14h à 17 h 30.
et le samedi de 9h à 12h.

44 Place Armand Chesneau 45320 Courtenay
02 38 07 23 64
courtenay@france-services.gouv.fr



Pour déposer vos demandes d'urbanisme



INFORMATIONS PRATIQUES



INSCRIPTION DIRECTEMENT EN MAIRIE
AUX HORAIRES D'OUVERTURE

TU ES DE NATIONALITÉ FRANÇAISE et TU AS ENTRE 16 ET 25 ANS ?

Le recensement c'est maintenant !

pour avancer dans la vie,
le recensement est **indispensable pour** :

- S'inscrire à l'auto-école
- Effectuer votre JDC (Journées Défense et Citoyenneté)
- Passer le bac
- Être inscrit sur les listes électorales

RECENSEMENT MILITAIRE

Les enfants doivent se faire obligatoirement recenser à la Mairie dès l'âge de 16 ans afin de pouvoir s'inscrire aux divers examens ou permis de conduire.

L'inscription se fait aux horaires d'ouverture de la Mairie, muni de votre livret de famille, pièce d'identité de l'enfant et justificatif de domicile de moins de 3 mois sans rendez-vous.

LOCATION DE VÉLOS

L'office de tourisme de la 3CBO vous propose un service de location de vélos au départ de la Ruche économique à Courtenay, à partir 12 €.

Ce projet s'inscrit dans une démarche écoresponsable et de mobilité douce afin d'offrir aux habitants comme aux visiteurs la possibilité de découvrir nos paysages, villages et sentiers autrement, de manière conviviale et respectueuse de l'environnement.

VISITEZ AUTREMENT

LOUEZ, PÉDALEZ, RESPIREZ !

L'Office de Tourisme vous propose un service de location de vélos pour découvrir le territoire en toute liberté.

À PARTIR DE 12€

COMMENT S'INSCRIRE SUR LES LISTES ÉLECTORALES ?

Les 15 et 22 mars prochain, les Sellois et Selloises seront appelés à élire leur Conseil Municipal.

Un moment fort de la vie démocratique locale, car ce sont ces élus qui portent les projets du quotidien.

Voter, c'est donc peser sur les choix qui influencent la vie de tous les jours.

Pour pouvoir voter, il faut :

- Être inscrit sur les listes électorales,
- Être âgé d'au moins 18 ans la veille du premier tour de scrutin,
- Être de nationalité française,
- Jouir de ses droits civils et politiques.

Lorsque la personne concernée ne relève pas d'une procédure d'inscription d'office (jeune ayant atteint l'âge de 18 ans entre deux opérations de révision des listes électorales), elle doit déposer, elle-même, une demande d'inscription.

A noter : les citoyens de l'Union Européenne résidant en France peuvent s'inscrire sur les listes électorales pour participer à l'élection des conseillers municipaux et des représentants au Parlement européen dans les mêmes conditions que les électeurs français.

La clôture des inscriptions sur les listes électorales, en vue des élections municipales, interviendra :

le **vendredi 6 février 2026** pour les inscriptions réalisées au guichet,
le **mercredi 4 février 2026** pour les inscriptions effectuées en ligne.

Modalités d'inscriptions

Vous pouvez effectuer cette démarche :

- En mairie, au guichet de l'accueil
- Par courrier à service état-civil -

Mairie de la Selle-sur-le-Bied - 18 rue du Limousin, 45210 La-Selle-sur-le-Bied.

- Sur le site [service public.fr](http://service.public.fr) (voir rubrique "Lire aussi")

Tout changement d'adresse dans la commune doit être signalé au service état-civil.

Pièces justificatives à fournir

- Photocopie de la pièce d'identité (passeport, carte nationale d'identité recto et verso) en cours de validité ;
- Justificatif de domicile de moins de trois mois établi à votre nom (facture électricité, gaz, eau, téléphone FIXE ...);
- Formulaire CERFA (Formulaire 12669*02)



**S'INSCRIRE
DIRECTEMENT EN LIGNE**

INFORMATIONS PRATIQUES



Nids de guêpes ou de frelons

Si un nid de guêpes ou de frelons a élu domicile sous votre toit, sur le mur de votre maison, dans votre grenier, dans vos volets roulants ou dans votre boîte aux lettres, vous devez confier dorénavant sa destruction à un professionnel.

Les pompiers ne sont plus habilités à intervenir dans ce genre de situation. Leurs déplacements sont réservés pour les cas d'urgence (accident, malaise, incendie...)

Vous pouvez contacter la mairie pour obtenir des informations sur les entreprises agréées.



L'identité numérique

L'identité numérique est un ensemble d'attributs associés à une personne physique (nom, prénom, ...) enregistrés sous forme numérique. Une identité numérique va permettre à la fois de sécuriser et de simplifier la connexion aux différentes démarches, notamment administratives.

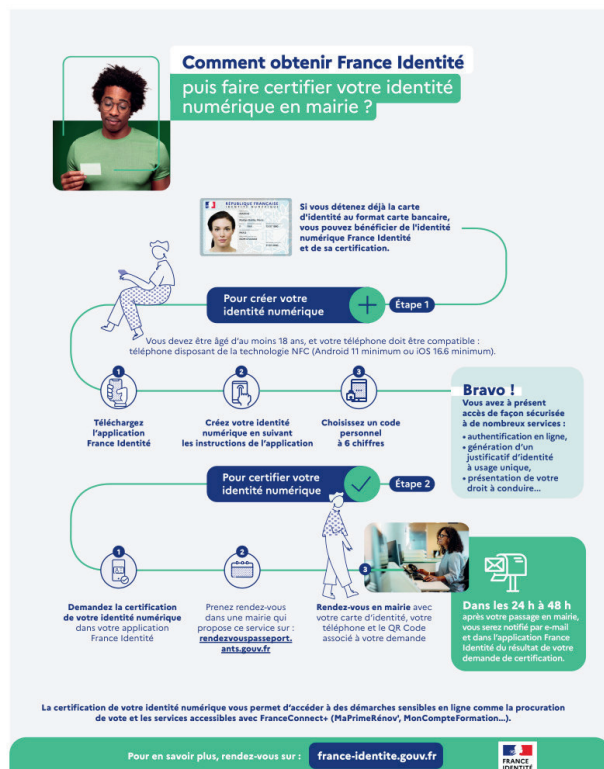

Démarches Frauduleuses

Nous vous incitons à la plus grande vigilance concernant de nombreuses démarches frauduleuses (fournisseurs d'énergie, de téléphonie etc.). En cas de doute, nous vous invitons à ne pas donner suite à ces propositions.

Pour rappel, vous avez un délai légal de 14 jours pour vous rétracter en cas de signature de tout contrat.

Cambriolages

Pour protéger votre habitation :

- Renforcez la sécurité des points d'accès comme les portes ou fenêtres et évitez de les laisser ouvertes en cas d'absences
- Ne laissez pas en évidence votre argent ou vos bijoux,
- Réduisez les signes d'absences, comme le courrier accumulé dans la boîte aux lettres,
- Ne communiquez pas votre départ sur les réseaux sociaux.

En cas d'absence :

- Demandez à un voisin de confiance de porter une vigilance particulière à votre domicile.
- Vous pouvez aussi signaler vos dates d'absences prolongées sur le site du service public dans le cadre de l'OTV « Opération Tranquillité Vacances », Et bien sûr, si vous remarquez des actions suspectes, signalez le en composant le 17 (police/gendarmerie).

L'Opération Tranquillité Vacances :

- Chaque logement est géolocalisé sur une carte consultée quotidiennement depuis le téléphone Néogend de chaque gendarme.
- Sur place, les gendarmes font le tour de la propriété si possible et s'assurent que tout va bien, et s'ils remarquent un problème, ils prennent alors les mesures nécessaires et appellent le propriétaire.

Ce service existe aussi pour les entreprises et les commerces, il vous suffit de vous y inscrire sur Internet : service-public.fr

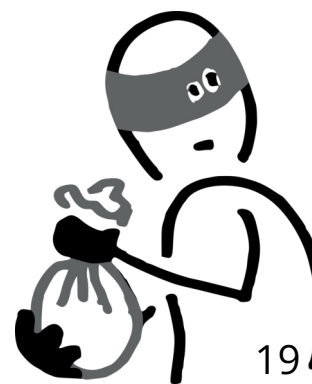



DU CÔTÉ DE NOTRE ÉCOLE

LES ENSEIGNANTES EN MATERNELLE

Émilie LACAILLE (lundi, mardi, jeudi) PS/MS/GS
Lauriane LE MOAL (1 mardi sur 3 et le vendredi) PS/MS/GS
Solenne QUINTEIRO PS/MS/GS

LES ATSEM

Christine AYME
Agnès DOERLER

LES ENSEIGNANTES EN ÉLÉMENTAIRE

Delphine VALLET-FRAUDIN CP/CE1
Roxane CROIZÉ CE1/CE2
Marine CARAMELLE CE2/CM1
Julie GERAUD (lundi et mardi) CM2

Amandine LABROUSSE AESH
Christophe GOIS Cuisinier
Nathalie et Laura, agents d'entretien à l'école élémentaire
Nathalie BACHELIER et Mathieu JULLY animateur à la garderie, périscolaire et à la cantine
Antoine MORIN accompagnateur dans le car
Laura-Lou TURKAN en Service Civique



LES DOCUMENTS À FOURNIR

- La copie des vaccins du carnet de santé
- Un justificatif de domicile
- La copie du livret de famille
- Une photocopie du jugement en cas de séparation
- Une autorisation écrite du parent absent pour l'inscription à l'école de la Selle sur le Bied en cas de séparation

Joindre l'école

02.38.87.33.81 pour la maternelle
02.38.87.32.99 pour l'élémentaire et la direction

L'ÉCOLE COMPTE
140 élèves

PS: 22

MS: 15

GS: 12

CP: 18

CE1: 18

CE2: 18

CM1: 15

CM2: 22

LES HORAIRES

lundi, mardi, jeudi et vendredi
de 08h50 à 12h00 de 13h30 à 16h30

La directrice reçoit les parents qui le souhaitent, sur rendez-vous, les jours de décharge administrative: le vendredi dans son bureau, au fond de l'impasse. Il est préférable de joindre l'école par le biais de la boîte mail ec-la-selle-sur-le-bied@ac-orleans-tours.fr

INSCRIPTIONS RENTRÉE 2026

Les inscriptions pour les enfants nés en 2023 se feront:

vendredi 27 mars et vendredi 3 avril 2026
mardi 05 mai et vendredi 22 mai 2026

Une inscription administrative est nécessaire **AVANT** auprès de la Mairie de votre Commune, elle permettra l'inscription pédagogique auprès de la directrice.

Vous pouvez retirer un dossier courant mars

LA GARDERIE PÉRISCOLAIRE

lundi, mardi, jeudi et vendredi de 7h30 à 08h50
les soirs, de 16h30 à 18h30 - 02.38.87.32.39

COMMUNES APPARTENANT AU SIIS

Courtemaux, Louzouer, La Chappelle Saint Sépulcre, Méroville, Pers-en-Gâtinais, La-Selle-sur-le-Bied, Thorailles.
Président du SIIS: Monsieur Denis BOUBOL

NEW!

Deux projets pour l'année : "Les Jeux" et "Manger, Bouger"

ACTIVITÉ DU SIIS



Secrétariat du SIIS :

Depuis le 1^{er} juillet 2024, le secrétariat du SIIS est assuré dans une salle de classe (secteur mairie) Pour toute demande concernant le fonctionnement des services, il convient de contacter le Président, Monsieur Denis BOUBOL, par mail à l'adresse suivante :

siis-lasellesurlebled@orange.fr (les mails seront lus quotidiennement) ou laisser un message sur le répondeur téléphonique 02.38.87.32.39

Une boîte aux lettres a été installée sur le portail de la cour (secteur mairie).

L'adresse postale du SIIS est la suivante : 1 bis Impasse des Landes – 45210 LA SELLE-SUR-LE-BIED.

Une permanence en présentiel est assurée les samedis matins de 9h00 à 12h00 – les mardis et jeudis de 17h30 à 19h00 par Mme Véronique DROUET, secrétaire du SIIS, et Monsieur le Président.



Mmes Christine AYME et Agnès DOERLER, deux Agents Territoriaux Spécialisés des Ecoles Maternelles -ATSEM- viennent en soutien à l'équipe enseignante, Monsieur Antoine MORIN, accompagnateur dans les transports scolaire.

Mme Emilie LACAILLE a repris le poste de Directrice depuis Septembre 2024.

Le service garderie, assuré par Mme Nathalie BACHELIER et M. Mathieu JULLY , est toujours disponible le matin à partir de 7h30 et le soir après l'école jusqu'à 18h30.

Le Comité du SIIS, lors de sa réunion du 3 Juillet 2025, a décidé de fixer le tarif horaire pour 2025/2026 à 2.75 € par heure (il est rappelé que tout heure commencée est due).

L'équipe du service restauration, géré par M. Christophe GOIS assure les repas quatre jours par semaine aidé par Mme Fanny BARBE pour la salle de restauration.

Selon la décision du Comité Syndical lors de sa réunion du 3 Juillet 2025, le prix du repas est fixé à 4.73 € à compter du 1^{er} septembre 2025.

Sachant que le prix de revient 2024 d'un repas s'élève à 9,30 €, il va sans dire que les communes prennent à leur charge la différence, soit 4,57 €.

Une partie des légumes est achetée à la légumerie communautaire de Château-Renard dont les produits proviennent de producteurs locaux.

Au sujet de ces deux derniers services, les renouvellements d'inscription se font courant juin et confirmés par le SIIS, sous réserve d'être à jour du règlement des factures.

Madame Nathalie CHAMEAU, intervenante pour l'enseignement de la musique financé par le SIIS, a participé -avec un grand succès- au spectacle « Amilly Chante » courant mai, et pour des raisons de santé, la chorale n'a pas eu lieu.

Un nouvel intervenant, M. Jean-François SZCZEPANEK assure les fonctions.

L'étude sur l'isolation des bâtiments et de la chaufferie du groupe scolaire (secteur fond de l'impasse des Landes) lancée par la Commune de La Selle-sur-le-Bied en collaboration avec le Président du SIIS les années précédentes est différée, au vu de l'engagement des futurs travaux.

De nouvelles étagères fabriquées par un artisan sellois et dédiées aux chaussons -locaux des petites sections- ont été installées durant les vacances de printemps.

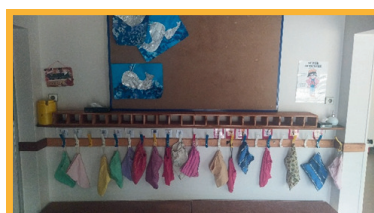



ACTIVITÉ DU SIIS

Le SIIS a fait l'acquisition d'un lave-linge en remplacement du précédent. Celui-ci est destiné au nettoyage du linge du service restauration et maternelle.

Les élèves du SIIS bénéficient des infrastructures de la 3CBO à propos du sport – gymnase de Triguères et piscine de Château-Renard.

Il est rappelé que les inscriptions scolaires peuvent avoir lieu dans le courant de l'année.

Pour ce faire, il est nécessaire de fournir les documents pour l'inscription de votre enfant, après une pré-inscription dans votre mairie. Puis vous devrez prendre un rendez-vous avec la directrice de l'école avec les documents suivants :

- Le livret de famille,
- Le carnet de santé et vaccins à jour
- Un justificatif de domicile
- Un jugement de divorce ou séparation, le cas échéant
- Le certificat de radiation de l'ancienne école pour les enfants scolarisés dans une autre commune
- Les cartes d'identité des deux parents
- Il est rappelé aux parents qu'il convient d'informer le Président du SIIS de la mise en place d'un PAI, afin de participer à l'organisation et mettre tout en œuvre pour accueillir leur enfant.

Le « Bien vivre ensemble » reste une préoccupation importante du SIIS.

L'augmentation du coût des frais de fonctionnement et les retards de règlements liés à la garderie et cantine font que, les communes adhérentes au SIIS éprouvent des difficultés à faire face aux frais incompressibles.



BUDGET SIIS COMPARATIF

SIIS : Fonctionnement Dépenses

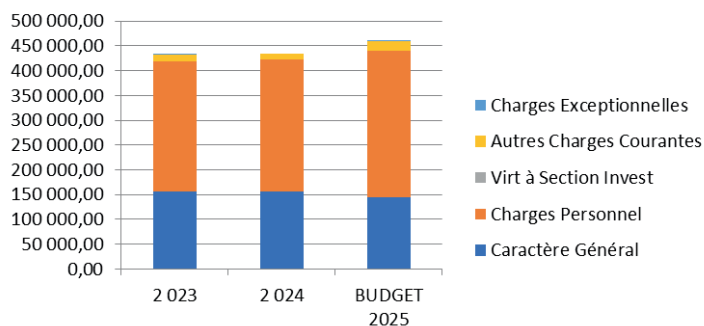

SIIS : Fonctionnement Recettes

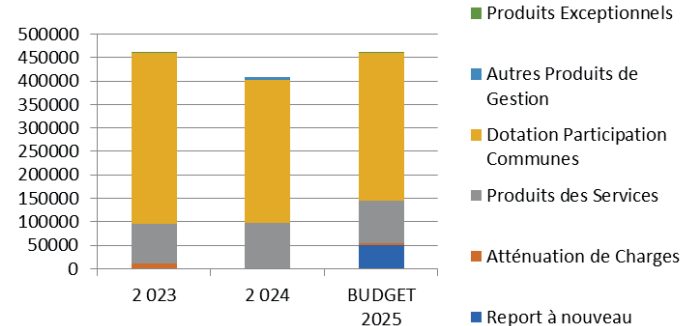

Les activités du SIIS en Chiffre :

- Total Dépenses : 434 554.51 € dont
 - o Alimentation / Electricité / Entretien / Frais divers : 35.94 %
 - o Charges du personnel : 61.39 %
 - o Autres Charges : 2.67 %

Les activités du SIIS en Chiffre :

- Total Recettes : 408 072.98 €
 - o Facturation Prestations : 23.96 %
 - o Participation Communes : 74.85 %
 - o Autres Produits : 1.20 %

DES FEMMES ET DES HOMMES AU COEUR DE LA VIE LOCALE

Bienvenue à la 3CBO !

Derrière la Communauté de Communes de la Cléry, du Betz et de l'Ouanne, il y a avant tout des femmes et des hommes engagés, qui chaque jour mettent leur énergie et leur cœur pour rendre votre quotidien plus doux, plus simple et plus riche.

POUR NOS ENFANTS ET NOS FAMILLES

Parce que les premières années de vie comptent plus que tout, nos multi-accueils et micro-crèches offrent un cocon attentif et bienveillant à vos tout-petits. Et lorsque viennent les mercredis et les vacances, nos animateurs débordent d'idées pour faire vivre à vos enfants des moments de découverte, de rire et d'amitié dans nos centres de loisirs.

CULTURE, SPORT ET VIE LOCALE

Nous aimons voir notre territoire vivre et vibrer : organiser des événements qui rassemblent, soutenir les associations qui dynamisent nos villages, valoriser notre patrimoine, nos lieux de culture et nos équipements sportifs... tout cela contribue à renforcer ce qui nous unit.

SIMPLIFIER VOTRE QUOTIDIEN

Nos trois déchèteries, notre équipe d'accueil, et notre documenthèque en ligne (www.3cbo.fr) sont là pour vous accompagner.

Inscriptions aux activités, informations sur les aides, appui aux projets, soutien à la vie associative... Nous sommes présents aux côtés de chacun : habitants, associations, commerçants, artisans, entrepreneurs.

FAIRE RAYONNER NOTRE TERRITOIRE

Notre office de tourisme vous invite à redécouvrir la beauté de notre territoire, ses richesses naturelles et historiques. Avec des projets porteurs comme **La Maison du Manège** ou **la Ruche Éco**, nous cultivons l'innovation pour dynamiser l'économie locale et préparer l'avenir.

L'HUMAIN AU COEUR DE TOUT

La vraie force de la 3CBO, ce sont les femmes et les hommes qui la font vivre. Leur écoute, leur sens du service, leur solidarité et leur respect sont au centre de chacune de nos actions. Ensemble, nous construisons un territoire accueillant, solidaire et vivant.

ET SURTOUT...

Pour cette année 2026 qui commence, je vous adresse mes vœux les plus chaleureux :
qu'elle vous apporte paix, solidarité, énergie et réussite.

Continuons, ensemble, à faire grandir ce qui fait la richesse de la 3CBO : notre patrimoine, nos talents et les belles valeurs qui nous rassemblent.

Très belle année à toutes et à tous !

Votre Président de la 3CBO,
Christophe BETHOUL

Pour rappel, les services de la 3CBO sont joignables au 02 38 95 25 15 ou par mail à accueil@3cbo.fr.

Vous pouvez également retrouver plus d'informations sur www.3cbo.fr

Suivre notre actualité sur nos pages Facebook-Instagram et sur votre smartphone avec l'application PanneauPocket.

LES SYNDICATS



L'ADAPA du Canton de Courtenay intervient depuis maintenant plus de 40 ans sur les communes de Bazoches-sur-le-Betz, Courtenay, Courtemaux, Chantecoq, Ervauxville, Foucherolles, Louzouer, La Chapelle Saint Sulpice, La Selle sur le Bied, Méryville, Pers-en-Gâtinais, Rozoy-le-Vieil, Saint Hilaire-les-Andrésis, Saint Loup-de-Gonois et Thorailles.

Aide à Domicile

L'Association propose 7 jours / 7 à toute personne en éprouvant le besoin une aide à la réalisation des travaux domestiques (ménage, repassage, préparation des repas), une aide au lever, au coucher, à la prise des repas ou une aide à la toilette.

Les interventions sont effectuées principalement pour le compte du Conseil Général du Loiret dans le cadre de l'Allocation Personnalisée à l'Autonomie (APA) puisque cette prestation représente plus de 81% du total des interventions.

Sur la commune, 16 administrés bénéficient des prestations.

Portage de repas

L'ADAPA du Canton de Courtenay propose depuis 1999 un service de repas à domicile sur les communes d'intervention de l'Association dans le cadre d'une livraison 3 fois par semaine.

Le prix d'un repas en 2025 est raisonnable puisque fixé à 8,80€. Il est demandé aux bénéficiaires une adhésion annuelle de 10,90€ par personne. En 2025, l'arrêté relatif aux prix des prestations de services d'Aide et d'Accompagnement à domicile encadre l'augmentation des prix pratiqués et la limite de 3.84%.

Par ailleurs, le tarif plancher de l'APA qui a augmenté significativement de 23.50€ à 24.58€ au 1er janvier 2025, vient diminuer l'impact de notre hausse de tarifs ; et les dépenses engagées pour nos prestations de services à domicile restent éligibles à la déduction ou au crédit d'impôt à hauteur de 50%.

Transport accompagné

Depuis avril 2015, un service d'accompagnement propose aux personnes qui le souhaitent une aide au déplacement.

L'objectif recherché est de lutter contre l'isolement et favoriser l'autonomie des personnes âgées.

Conserver une vie sociale active est aujourd'hui un enjeu essentiel en matière de prévention.

C'est dans cette optique que les bénéficiaires de l'ADAPA de Courtenay peuvent dorénavant participer gratuitement aux activités et animations organisées au sein des Etablissements pour personnes âgées partenaires travaillant à proximité :

- MARPA d'Ervauxville
- Résidence pour Personnes âgées « Les Dornets » de Savigny-sur-Clairis,
- Résidence pour Personnes âgées « Les Pâturaux » de Courtenay,
- Foyer Logement « Les Hautes Loges » de Courtenay
- Un service de téléassistance est aussi proposé en complément en partenariat avec BLULINEA.

ADAPA Canton de Courtenay - 22 place Honoré Combe
45320 Courtenay
02 38 97 41 14 - FAX : 02 18 12 30 23
association@adapacourtenay.fr



L'objectif principal d'Emploi Gâtinais est l'Aide au retour à l'emploi durable des personnes par :

1. Le positionnement sur des missions de travail
 2. Un accompagnement individuel et collectif
- Le parcours dure 24 mois maximum, sauf dérogation vu en amont.

1. Le positionnement sur des missions de travail :

- Missions à durée et fréquence variables qui s'adaptent aux compétences et disponibilités des salariés
- Nature de missions variées : SAP, entreprises, enfance, collectivités
- Contrat spécifique à l'association intermédiaire : Contrat Durée Déterminée dit d'Usage, dérogation aux 24h obligatoires du droit du travail, renouvelable mensuellement
- Des responsables d'antenne en charge de vous accompagner et suivre l'évolution sur les missions de travail.

2. Un accompagnement individuel et collectif :

- Travail sur les outils de recherche d'emploi
- Travail sur les problématiques périphériques à l'emploi : mobilité, logement, etc.
- Ateliers sur des thématiques différentes : droits CPF, santé.
- Formations : suivant les demandes et besoins des salariés.
- Un réseau de partenaires sur l'ensemble de notre territoire pour répondre aux besoins des salariés.
- Des conseillères en insertion professionnelle pour vous accompagner au quotidien :

3. Quelques conditions :

- Vous devez habiter sur le territoire couvert par notre association (cf territoire)
- Vous êtes motivé et disponible.
- Vous êtes dans une dynamique de retour à l'emploi.
- Vous êtes autonome et mobile sur un de ces secteurs.
- Vous avez des compétences vérifiables.

Quelques chiffres au **31 décembre 2024** :

183 personnes ont bénéficié de 30 207,50 heures d'intervention.

Transport accompagné : 42 bénéficiaires ce qui représente 223,20 heures d'intervention. A noter que l'offre de transport accompagné va être largement développée.

Livraison de repas livrés : 7 227

Nombre de bénéficiaires sur les 14 communes au 31/12/2024 : 47

16 sellois usent des prestations de l'ADAPA.

39 salariés sont comptabilisés. : 5 agents à domicile, 25 employés à domicile, 5 auxiliaires de vie sociale, 2 chauffeurs livreurs, 1 assistant technique et 1 responsable de secteur.

L'INTELLIGENCE ARTIFICIELLE

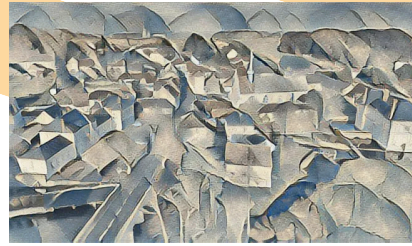

Comprendre l'intelligence artificielle en toute simplicité

A gauche l'entrée du village (photo réelle), à droite la même photo retouchée par IA façon Picasso.

Imaginez des machines qui peuvent penser et apprendre, un peu comme nous ! L'intelligence artificielle, c'est ça : des ordinateurs et des programmes capables de raisonner et de nous aider à accomplir des tâches ; c'est comme avoir un assistant super intelligent à portée de main. Et parmi les applications, l'IA Générative.

Qu'est-ce que l'Intelligence Artificielle Générative ?

L'Intelligence Artificielle Générative est une branche de l'IA qui utilise des programmes d'apprentissage automatique pour créer du contenu original comme du texte, des images, des vidéos, de la musique ou du code. Ces systèmes apprennent à partir de vastes ensembles de données existantes pour générer de nouveaux contenus cohérents et créatifs, révolutionnant ainsi de nombreux secteurs d'activité.

L'IA simplifie les démarches administratives en guidant les habitants via des tchats intelligents pour accéder aux aides sociales, à la rénovation énergétique ou aux services publics. La télémédecine est soutenue par l'IA pour offrir des services de santé à distance, compensant le manque de médecins dans les zones rurales.

Quelques exemples d'IA génératives : texte, image et vidéo

Voici quelques exemples concrets de ce que ces technologies peuvent créer :

Texte : Les modèles comme ChatGPT, Gemini ou Perplexity ou Mistral, notre champion français, peuvent rédiger des articles, des scripts, des résumés, ou même des histoires complètes en quelques secondes, tout en s'adaptant au ton et au style souhaités.

Image : Des outils tels que Ideogram ou Midjourney permettent de générer des illustrations, des œuvres d'art ou des visuels uniques à partir de simples descriptions textuelles, ouvrant de nouvelles possibilités pour les créateurs.

Vidéo : De plus en plus avancées, les IA comme VO3 ou Sora 2 peuvent produire des vidéos courtes, animations ou montages à partir de scénarios ou d'éléments donnés, facilitant la création de contenu audiovisuel .

IA : application dans l'Agriculture Rurale

L'agriculture de précision utilise des capteurs, des drones et des algorithmes pour surveiller les cultures, optimiser l'irrigation et la fertilisation, et détecter précocement les maladies et ravageurs. Cela permet de réduire l'usage de pesticides et d'engrais tout en améliorant les rendements.

La robotique agricole emploie des robots autonomes équipés d'IA pour réaliser des tâches répétitives telles que la plantation, le désherbage, la récolte et la traite, allégeant ainsi la charge de travail des agriculteurs.

L'IA contribue à l'optimisation de la gestion des ressources comme l'eau, l'énergie et le sol, par exemple en adaptant les schémas d'irrigation aux prévisions météorologiques pour économiser l'eau. Des applications d'IA basées sur la reconnaissance d'image facilitent le diagnostic rapide des maladies des plantes à partir de photos, permettant une intervention rapide.

IA : application dans la Télémédecine

La télémédecine, soutenue par l'intelligence artificielle (IA), devient une solution essentielle pour lutter contre les déserts médicaux ruraux en compensant le manque de professionnels de la santé. En effet, l'IA facilite des diagnostics plus précis et le suivi des patients à distance, permettant une prise en charge efficace et personnalisée. L'installation de cabines de télémédecine dans des lieux publics, comme les pharmacies, offre aux habitants des zones isolées un accès rapide aux soins généraux et spécialisés. De fait, ces technologies réduisent les inégalités territoriales en matière de santé. Globalement, l'intégration de l'IA en télémédecine est considérée comme une révolution dans l'accès aux soins, promue par des autorités sanitaires mondiales et nationales.

L'adresse vers le site consultable sur ordinateur : <https://tinyurl.com/IA-kezako>



Lien QRcode pour smartphone et ordinateur



Mao SUNG, avec l'aide de l'IA

ASSOCIATIONS

ENSEMBLE ET SOLIDAIRES UNRPA

Claude DUCREUX : 02 38 87 30 79
Pierre TEYSSANDIER : 02 38 87 17 63

UNION NATIONALE DES COMBATTANTS

Richard SCHULER : 06 08 07 65 33

BIED ANIMATIONS LOISIRS SECTION FOOT

Anthony DREFFIER : 07 85 59 11 48
Mickaël LETHUMIER : 06 13 63 45 49

BIED ANIMATIONS LOISIRS SECTION DANSE

Isabelle CHAILLOUX : 06 34 21 42 26
bal.danse@yahoo.fr

LUDIK'ART

Svetoslav TATCHEV 06 61 89 38 96
associationludikarts@gmail.com

HISTOIRE DU GÂTINAIS

Jean Paul THIERRY 06 09 15 45 77

LA MARELLE

Laëtitia BRAICHET : 06 09 69 20 64
lamarelle45210@gmail.com

LA TRUITE SELLOISE

Bruno COLANTUONI : 06 74 33 62 60
claude.imbert@bbox.fr

LES AMAZONES

Aurélien PETIT : 06 50 25 15 02
Lesamazones.cheer@gmail.com

SCULPTEURS EN GÂTINAIS

Christian NACCACHE : 06 19 96 68 84

SYNDICAT DE CHASSE "SAINT HUBERT"

Thierry BACHELIER : 06 75 05 25 02

COMITÉ DES FÊTES

Stéphane DE CASTRO : 06 04 47 62 54

ÉTOILE DU MONDE

Evelyn REGULIER : 07 95 29 77 26
aletoiledumonde@gmail.com

LES ENFANTS DE TIFFANY

Mme Sandra AZOR

APE NOS ENFANTS

ape.nosenfants@gmail.com
06 38 46 22 69

UNRPA Ensemble & solidaires section de la Selle sur le Bied



La section de la Selle sur le Bied fête les 80 ans de l'association

Pour fêter cet événement, nous avons décidé en réunion CA d'organiser le 13 septembre un tournoi de pétanque autour d'un barbecue. Malgré une météo incertaine, ce fut un grand moment de convivialité auquel nos adhérents ont répondu en nombre (Un cadeau a été remis à chacun d'entre eux). La présence de Monsieur le Maire et d'élus, montre l'importance des associations au sein de notre commune. Elles sont le lien essentiel du bien vivre ensemble. Nous les remercions pour leur aide financière et matériel. Le tournoi de pétanque a fait des émules, malheureusement à cause de la pluie les finales n'ont pu se disputer.

Le repas s'est tenu à l'intérieur de la salle polyvalente. Les boissons apéro compris, les grillades, les salades, le fromage ont été offert par la section. Les gâteaux salés pour l'apéro et les gâteaux sucrés pour le dessert ont été confectionnés par des adhérents(es) que je remercie sincèrement.

Cette organisation qui nous a valu un gros investissement, de l'inquiétude aussi mais ce fut une belle réussite et c'est le mérite de tous. Je pense que nous pourrions renouveler ce type de sortie.

Notre section est composée de 62 adhérents, 3 de moins que l'année dernière. (3 décès malheureusement, 8 nouvelles adhésions et 9 fin d'adhésions). Pour rappel nous étions 47 en 2021. Situation stable mais au regard de la moyenne d'âge + de 75 ans, et du manque de nouveaux adhérents plus jeunes, nous sommes conscients que l'ensemble reste très fragile.



Composition Commission Administrative

Président : Claude DUCREUX, Vice-Présidente Françoise SILVESTRE, Trésorière Marie-Jo PLANTEBLAT, Trésorière-Adjointe Eliane HEE, Secrétaire Josette DUCREUX. Membres du bureau : Marie-Thérèse DUTHOIT Monique SABATIER, Daniel BAZINE, Yvette BEZILLE, et Josette BUNEL.



Activités principales organisées en 2025

- Assemblée Générale le 23 janvier avec galettes des rois
- Cérémonie à la Mairie pour fêter les 100 ans d'Yvette CHEVALIER le 11 février.
- Spectacle à Jean Vilar le 16 avril.
- Fête Départementale à Jean Vilar le 24 Avril.
- Sortie Marinier d'un jour à Sigloy le 13 mai.
- Sortie Pique-nique à Chevry et visite Musée Bourdelle le 11 Juin.
- Salle polyvalente barbecue/pétanque pour les 80ans de l'association le 13 septembre.
- Cabaret » Le National Palace » à Vierzon le 16 octobre.

Tous les vendredis à 14h randonnée pédestre.

Nos activités culturelles et de loisirs sont ouvertes à tous même aux non-adhérents. Il faut prendre conscience que le lien social et la solidarité en sont les vecteurs essentiels. Les bénévoles que nous sommes, militent et s'investissent pour ces nobles causes. Alors n'hésitez pas à venir nous rejoindre.

Claude DUCREUX

Le prix de l'adhésion 2026 fixé par la CA sera inchangé : 17€.

Contact : claudeduceux@wanadoo.fr
Téléphone : 02 38 87 30 79



ASSOCIATIONS

BIED ANIMATION LOISIRS



Toute l'équipe de
BAL DANSE vous
souhaite une
excellente année
2026

L'école de danse propose plusieurs disciplines



Le travail de l'année est orienté sur l'apprentissage des divers techniques et la connaissance des éléments nécessaires au spectacle de fin d'année, consécration de tout le travail la motivation de nos élèves !

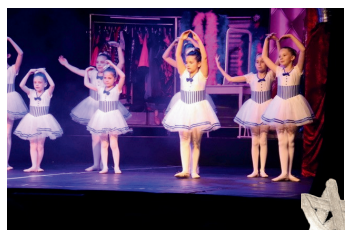

- Le Modern' jazz et la danse classique pour enfants et ados à partir de 6 ans
 - Les claquettes à partir de 8 ans
- Soit, une petite centaine d'élèves



✨ Nous vous donnons rendez-vous les 5, 6 et 7 juin 2026 pour notre gala annuel ✨

Page facebook



Vous pouvez nous joindre au 06 34 21 42 26
bal.danse@yahoo.com

Isabelle CHAILLOUX

LUDIK'ARTS

L'association Ludik'Arts propose des cours de dessin et de peinture pour les résidents de la Selle-sur-le-Bied et les communes voisines.

Ces cours sont destinés à un public large et varié :

Les enfants, les jeunes, les actifs et les seniors.



L'objectif de Ludik'Arts est d'éveiller la curiosité de façon divertissante et d'offrir une activité passionnante et valorisante dans une ambiance d'échange et épanouissement.

Ludik'Arts propose également des ateliers thématiques aux centres de loisirs, maisons de retraite, maisons spécialisées et CE (portrait, mosaïque, art floral, paysage, linogravure...).

Les cours sont dispensés par Svetoslav TATCHEV, illustrateur, peintre et dessinateur diplômé de l'école Estienne.

Il propose un apprentissage des techniques artistiques adapté au niveau de chacun pour ainsi vous permettre de donner vie à votre imagination.

Les cours ont lieu :

Les mercredis de 10h00 à 12h00 et de 14h à 15h30

à la Place de l'Église - 45210 la Selle-sur-le-Bied

Vacances scolaires uniquement sur demande.

Pour les autres communes, nous contacter.

Pour plus de renseignements :

Email : contact@ludikarts.fr

www.ludikarts.fr

<https://www.facebook.com/asso.ludikarts/>

Tél. : 06 61 89 38 96

Svetoslav TATCHEV

BAL FOOT

Nous sommes un petit club de football avec une équipe "UFOLEP" regroupant 25 joueurs.

Mais qu'est-ce que "UFOLEP" ?

C'est une équipe mixte qui s'adonne au football sur demi-terrain, principalement pour le plaisir le dimanche matin, tout en visant également des défis pour progresser dans les divisions. Actuellement, nous évoluons en deuxième division.

Qui peut rejoindre ?

Tout le monde est le bienvenu, garçons et filles, tant que vous avez entre 16 et 77 ans.

Les entraînements se déroulent chaque mardi et vendredi.

La porte de notre club est ouverte à toutes et à tous.



Marina LETHUMIER

Cette année a été particulièrement difficile pour les membres actifs du Comité des Fêtes : en raison d'un nombre insuffisant, nous ne pouvons pas proposer davantage d'activités...

Nous avons besoin de votre soutien, non seulement pour assister aux événements organisés, mais également pour vous impliquer dans le Comité ! La présence à toutes les manifestations n'est pas obligatoire, alors qu'est-ce que cela signifie vraiment de faire partie du Comité des Fêtes ?

- participer (si possible) à une réunion par mois le vendredi soir
- partager des idées et faire des suggestions
- aider à la préparation et à l'organisation
- être disponible si nécessaire...

Chaque année, nous commençons avec la traditionnelle galette des rois, offerte à nos anciens et confectionnée par « Les Délices de la Cléry ».



L'assemblée générale du Comité s'est tenue le samedi 25 janvier, mais malheureusement, aucun habitant de la commune n'était présent : quel dommage !

Le mois de mai a débuté avec la foire de Printemps ! Les visiteurs étaient nombreux pour découvrir les divers exposants dans la salle polyvalente et à l'extérieur : même des poules et des lapins étaient de la partie ! Pour la première fois, un « troc-plantes » a été proposé et a rencontré un grand succès ! En parallèle, l'exposition des « Sculpteurs du Gâtinais » s'est tenue.

Les enfants ont eu l'occasion de jouer avec différents jeux en bois offerts à la Commune par Monsieur Luc PÉTIN, habitant de Saint Loup de Gonois.

Nous avons ensuite organisé la Fête des voisins, qui cette année a été un véritable flop avec seulement une trentaine de participants !

La Fête de la Musique a eu lieu en même temps que le traditionnel tournoi nocturne de Bal Foot, où nous avons partagé l'organisation et la gestion de la restauration et de la buvette ! C'était une première et un franc succès ! Saluons le fait que deux associations de la commune aient pu unir leurs forces !

Malheureusement, le feu d'artifice du 14 juillet a été annulé en raison d'un arrêté préfectoral pour alerte incendie.

Avec la municipalité, il a été décidé de reporter l'événement à la fin du marché de Noël.

La brocante/vidé-grenier s'est tenue le deuxième dimanche d'août et a rencontré un succès respectable auprès du public, bien qu'il y ait eu une diminution du nombre d'exposants, une tendance partagée par de nombreuses brocantes.

Pour bien commencer la rentrée, nous vous avons invités à participer à notre randonnée ! Trois parcours étaient offerts, avec un ravitaillement partiellement fourni par « Les Délices de la Cléry ». Le temps était clément, les marcheurs étaient présents, et l'ambiance était à la joie !



En novembre, nous avons lancé une nouvelle initiative : la soirée Beaujolais Nouveau, avec une planche mixte à déguster (charcuteries, fromages et pains fournis par nos commerçants), sur réservation !

En décembre, nous avons célébré Noël pour les enfants ! Cette année, pas de spectacle, mais chaque enfant de la commune a été convié par courrier à participer au goûter et à venir chercher son bon-cadeau Décathlon !

Puis, le Marché de Noël, organisé à la salle polyvalente, a eu lieu avec ses exposants et artisans pour préparer les fêtes. Différentes activités ont été proposées pour les enfants, ainsi qu'une loterie pour les adultes, suivies d'un feu d'artifice tiré au terrain de football par René Autillet et son épouse, que nous remercions chaleureusement !



Un grand merci à la municipalité pour son aide matérielle, logistique et financière (subventions, employés municipaux, photocopies, etc.).

Stéphane DE CASTRO

COMITÉ DES FÊTES SECTION LOISIRS

En janvier, le comité des fêtes a ouvert la salle de réunion (près de l'église) les lundis et mardis après-midi.

C'est un lieu de rencontre, de convivialité

Chacun vient avec son activité (dessin, tricot, travaux manuels.....) on s'entraide, on partage ses expériences et on découvre d'autres activités dans la joie et la bonne humeur.

Vous pouvez venir nous voir et partager un bon moment.

Véronique GRIMAUULT



ASSOCIATIONS

APE NOS ENFANTS

L'Association des Parents d'Élève (APE)

Fondée en 2022, l'Association des Parents d'Élève (APE) a pour objectif de soutenir les initiatives de l'école et d'offrir aux enfants ainsi qu'aux familles des moments de convivialité tout au long de l'année.

Cette année, Madame Virginie DA SILVA, Présidente du bureau, passe le relais à Madame Delphine BLANCHE.

Si vous souhaitez également participer à l'amélioration du cadre de vie scolaire des petits et des grands, n'hésitez pas à contacter Madame BLANCHE au 06 38 46 22 69 ou par email à ape.nosenfants@gmail.com.

Les bénévoles sont essentiels à la vie de notre village.

Notre association a besoin de vous.

Continuons ensemble à soutenir ces actions qui rendent notre commune si dynamique.

SCULPTEURS EN GÂTINAIS



SCULPTEURS EN GATINAIS

L'homme et la matière.

Nous aimons la sculpture sur bois pour sa capacité à donner vie à un morceau de matière inerte.

Chaque coup de gouge révèle peu à peu une forme, une texture, une expression qui transcende la simplicité du bois, met en valeur les veines. C'est un art où la force brute et la délicatesse se rejoignent, où l'artiste guide la matière pour révéler sa beauté cachée.

L'œuvre achevée raconte une histoire, exprime une émotion et invite le spectateur à un voyage sensoriel à travers les formes, les reliefs. C'est une passion exigeante qui demande patience, précision et créativité, mais qui procure une immense satisfaction lorsque l'œuvre prend enfin forme sous nos mains.

La sculpture sur bois est un dialogue entre l'homme et la nature, une exploration de la relation entre l'artiste et la matière, de même qu'un témoignage de la puissance créatrice humaine.

Christian NACCACHE

33 Rue de Bretagne
45210 La Selle-sur-le-Bied



TRUITE SELLOISE

LA PISCICULTURE DE TRUITE OU SALMONICULTURE



La salmoniculture est l'élevage des salmonidés espèce dont fait partie la truite.

La reproduction artificielle de la truite a été pratiquée et décrite dans un manuscrit daté de 1420 par Dom Pinchon moine de l'abbaye de Réomes près de Montbard au cours du 15ème siècle, puis redécouverte par Etienne-Louis Jacobi en Allemagne au 18^{ème} siècle puis retombée dans l'oubli.

Cependant deux pêcheurs vosgiens, Remy et Gehin, la redécouvrent en 1842 et arrivent à repeupler la Mosellotte, affluent de la Moselle.

La première station spécialisée voit le jour à Hunnigues (Haut-Rhin) en 1851.

La salmoniculture prend un nouvel essor avec l'introduction en provenance d'Amérique du Nord de la truite arc en ciel en Europe à la fin du 19ème siècle.

En 1910, 111 exploitations se consacrant à la salmoniculture sont dénombrées.

3.1 LA TRUITE ARC EN CIEL (*Oncorhynchus mykiss*)

La truite arc-en-ciel dite aussi truite américaine représente 90% de la production, originaire de la côte pacifique d'Amérique du Nord, son introduction en France date de 1879.

Son nom lui a été attribué en raison de son flanc rose irisé.

On distingue plusieurs souches différentes : shasta, kamloops, c larkii (dite aussi cutthroat trout ou gorge coupée), jumper, steel head, agua bonita (albinos dite aussi truite dorée ou golden), blue streak (truite de couleur bleue cobalt).

Sa bonne adaptation à la captivité en font la plus élevée en pisciculture et sa grande combativité en font le poisson de sport le plus apprécié et introduit dans le monde entier.

Sa période de reproduction se déroule, suivant les souches, de septembre à juin.

Sa reproduction est exceptionnelle dans le milieu naturel en Europe (observée dans certaines rivières des Pyrénées)

7.2 LA TRUITE FARIO (*Salmo trutta fario*)

Nommée aussi truite commune, truite brune ou truite de rivière, c'est la truite indigène d'Europe continentale, on distingue trois principales formes différentes qui sont considérées comme des écotypes de la même espèce : truites de rivières (dites résidentes) (*Salmo trutta fario*), truites de lac (*Salmo trutta lacustris*), truites de mer (dites migratrices) (*Salmo trutta trutta*). La période de reproduction s'étale de novembre à janvier.

Elle est destinée au repeuplement des rivières de 1^{ère} catégorie ainsi qu'à la pêche sportive.

La pisciculture de Saint Romain située à SEPEAUX (YONNE) élève et fournit à la truite selloise ces deux espèces.

La Truite Selloise

Jean-François GALICHET Pisciculteur à SEPEAUX

ÉTOILE DU MONDE

Depuis trois ans, comme vous le savez, l'association « ETOILE DU MONDE » est présente sur notre territoire. Afin de nous faire connaître davantage, sachez que nous proposons diverses activités pour vous qui avez le goût de la convivialité et désirez lutter contre l'isolement.

- des jeux de société (scrabble, échecs, dominos, belote, etc...),
- des sorties, voyages, soirées à thème telles que « Chanté Nwël ».

Cela concerne tout public, même les débutants.

Rejoignez donc l'Association « ETOILE DU MONDE » pour découvrir et rencontrer des personnes partageant les mêmes centres d'intérêts les jeudis à partir de 14 heures à la salle de réunion - Place de l'Eglise.

Pour tout renseignement complémentaire contactez-nous au 06 95 29 77 26

Une petite nouveauté dès la rentrée en septembre : tous les dimanches matin, une sortie de VTT se fera avec un départ à 9 heures, RDV parking de la salle polyvalente.

Quelques dates à retenir :

- 6 décembre 2025 : «Chanté Nwël »
- 7 février 2026 : parenthèse humoristique
- 25 juillet 2026 : déjeuner champêtre
- 31 octobre 2026 : tournoi de belote

Un grand merci à tous nos bénévoles et adhérents

Evelyne RÉGULIER



LA MARELLE

Cette année, nous avons mis l'accent sur trois événements majeurs. Nous avons organisé notre week-end loto les samedi 15 et dimanche 16 mars, qui a connu un grand succès. Les bénéfices récoltés lors de ce week-end nous ont permis de financer entièrement le bus pour une sortie à la Mer de Sable le samedi 5 juillet. Ce jour-là, nous avons eu le plaisir d'emmener 45 personnes dans ce parc d'attractions, et tant les petits que les grands étaient enchantés.

La fin d'année 2025 sera également riche en activités avec la préparation de la 6ème édition du Bal des Petits Fantômes, qui se tiendra le 1er novembre.

Nous avons également organisé un loto pour les jeunes et les enfants, où nos petits participants ont joyeusement participé tout en restant concentrés. C'était un véritable plaisir de se retrouver, toujours dans la bonne humeur, et nos participants sont tous repartis avec au moins un lot. Nous avons conclu cet après-midi festif par un goûter partagé ensemble. Nous profitons de cet article pour exprimer notre gratitude à toutes les personnes qui nous soutiennent lors de nos manifestations et dans l'organisation de nos événements.

Nous Contactez: lamarelle45210@gmail.com

Page Facebook :

association la marelle



Téléphone : **06 09 69 20 64**

Nous vous souhaitons une excellente année 2026.

L'équipe de la Marelle,
Laëtitia, Aurélie et Vanessa



L'enseignement à travers les âges : une exposition, un certificat d'études, et toujours le spectacle et les chansons !

La manifestation était ouverte au public sur cinq après-midis, les week-ends des 8, 9, 15 et 16 novembre derniers ainsi que le 11 novembre.

Cette année, le thème retenu était celui de l'enseignement à travers les âges. Notre association Histoire du Gâtinais accueillait l'exposition préparée par l'équipe sœur Histoire de Griselles – une centaine de panneaux - mais aussi de nombreux objets et documents aimablement prêtés pour l'occasion par nos collectionneurs locaux (en particulier Thierry Grimault, ancien instituteur à la Selle sur le Bied) ou autres musées.

Thème retenu oblige : à 15 heures, l'épreuve du certificat d'études, fleuron bien connu de nos anciens, a permis aux plus audacieux de tester leur niveau. Une dictée, des calculs, un temps limité : de vraies conditions d'examen ! A notre connaissance, tous les candidats ont passé l'épreuve avec succès - certains même avec mention.

Le chœur LaDoRé dirigé par Jocelyne Huck retraçait en chansons, drôles ou plus nostalgiques, quelques traits marquants de l'histoire de notre système éducatif. Charlemagne, la communale, la dualité enseignement public/privé, le sort des orphelins, le souvenir des anciens professeurs... le rire et l'émotion étaient là aussi.

HISTOIRE DU GÂTINAIS

Mis en scène par Patrick Louis, les comédiens ont lu des souvenirs d'école. Touchants, amusants, insolites : enseignants adorés ou redoutés, anecdotes vécues par les enfants, blagounettes se sont entremêlés en un parcours à la fois féroce et tendre.

Cette année, l'exposition a accueilli quatre classes de l'école de la Selle sur le Bied, pour le bonheur des enfants qui ont ainsi découvert les grandes étapes de notre système éducatif à travers les panneaux et les documents et objets exposés. C'est également le site qu'avait retenu le Crédit Agricole local pour sa Rencontre Sociétaires d'Automne, dont les invités ont ainsi bénéficié à la fois de l'exposition et pu se mesurer à l'épreuve du certificat d'études...

Près de 600 personnes se sont déplacées pour cette session, encore un succès.

Histoire du Gâtinais : Président, Jean-Paul Thierry ; Vice-Président, René Autellet

Chœur La-Do-Ré : direction Jocelyne Huck

Metteur en scène : Patrick Louis (Théâtre des Trois Coups)

Histoire de Griselles
Histoire du Gâtinais

E X P O
8, 9, 11, 15 et 16 novembre 2025 de 14 à 18 h

Épreuves de certificat d'études à 15 h
Spectacle à 16 h chœur LA-DO-RÉ participation de comédiens dirigés par Patrick LOUIS

Salle polyvalente La Selle-sur-le-Bied

REUNION CENTRE VAL DE LOIRE

ASSOCIATIONS

SYNDICAT DE CHASSE SAINT HUBERT LA SELLE SAINT LOUP



recette du faisan aux figues et au cidre

Chasseur ou non-chasseur, vous avez peut-être un ami qui de retour de chasse vous offre fièrement un faisan tout juste prélevé dans la plaine. Voici une idée pour le cuisiner de façon originale, et bien dans le ton de notre petite région du Gâtinais de l'Est ! La recette que je vous propose est issue d'un des livres de cuisine écrits par Pierre Mercier de Beaurouvre, agriculteur sarthois, chasseur émérite, de surcroît gastronome raffiné et inventif[1]. Pierre est normand, et il est bien connu que la Normandie c'est la deuxième région de la pomme et du cidre. Chez nous, ce sont les archers de Louis XI qui dit-on ont introduit la culture du pommier, notamment dans le secteur du Gâtinais. Désormais, le cidre de notre terroir, qu'il soit doux ou plus sec, fermier ou familial, est fort apprécié des amateurs, et fait même l'objet d'un concours à l'occasion de la Foire de la Pentecôte de Château-Renard. Pour revenir à notre propos, voici une des façons de l'utiliser pour un plat bien du terroir mais sortant de l'ordinaire. Il est préparé en 30 minutes, et cuit en 1h ou 1h30 selon le goût.

Il faut, pour 6 personnes :

- . Un beau coq faisan plumé, flambé, vidé, dont on aura réservé les abats (cœur, foie, gésier)
- . 3 échalotes
- . 500 grammes de figues sèches moelleuses
- . 3 cuillerées à soupe de compote de pommes
- . 1 bouteille de cidre (brut de préférence)
- . 1 verre de pommeau[2]
- . 2 tranches de pain de mie
- . 1 brin de romarin
- . 1 brin de thym
- . 2 feuilles de laurier
- . 1 bonne pincée de gingembre moulu
- . 2 cuillerées à soupe de moutarde en grains
- . 2 cuillerées à soupe d'huile d'olive
- . 50 g de beurre demi-sel
- . Sel, poivre

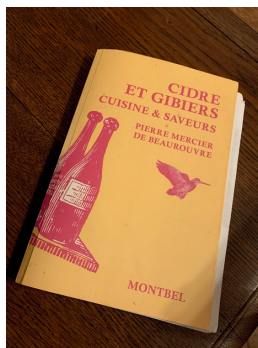

Préparation et cuisson :

Saler et poivrer le faisan à l'extérieur et à l'intérieur. Faire chauffer l'huile dans une cocotte et y faire dorer le faisan à feu vif, éliminer le gras. Faire revenir au beurre les abats de faisan, les échalotes et deux figues, le tout haché grossièrement. Déglacer après quelques minutes avec le pommeau, ajouter la compote de pommes et les tranches de pain de mie hachées, une cuillère de moutarde, le gingembre, du sel et du poivre. Mettre cette farce dans le faisan.

Faire chauffer le cidre, avec le thym, le laurier et le romarin. Dès l'ébullition, y ajouter les figues préalablement fendues. Les laisser gonfler pendant 1 heure ou 2.

Remettre le faisan farci dans la cocotte, après l'avoir badigeonné avec le reste de moutarde et un peu de beurre en pommeau, et démarrer la cuisson à couvert. Arroser régulièrement avec le cidre dans lequel ont gonflé les figues. Faire cuire environ 1h, à four doux, en le retournant de temps en temps.

Comme légume ? de la polenta, du blé comme le suggère l'auteur, ou tout simplement des pommes de terre cuites à l'eau ou du riz complet.

Bon appétit !

Christiane PRENEUX

[1] « Cidre et gibiers : cuisine et saveurs », 95 p., éditions de Montbel, 30 septembre 2009

[2] Le pommeau est un apéritif normand, élaboré comme un ratafia : du jus de pommes frais pressé, de l'eau de vie de pommes, en proportion telle que le degré en alcool atteigne entre 15 et 17 degrés, et laissé se marier les saveurs pendant plusieurs mois au moins.

EPONA

L'association EPONA a été créée le 2 février 1996, à l'initiative d'un groupe de passionnés du Patrimoine. Elle a pour objet de rechercher, découvrir, étudier et transmettre l'histoire du Patrimoine - la petite et la grande - en lien avec les caractéristiques spécifiques du territoire de l'intercommunalité, la Communauté de communes des vallées de la Cléry, du Betz, et de l'Ouanne, la 3CBO, et du Gâtinais est.

A l'origine, l'association couvrait 10 communes, puis 9. Depuis 2022, elle intervient dans les 23 communes de l'intercommunalité.

EPONA vulgarise ses recherches auprès de ses adhérents et du public en général, dans des bulletins semestriels qu'elle édite. Elle soutient et participe activement à la vie culturelle et archéologique du territoire, et contribue ainsi à l'image de la collectivité, de ses habitants, ses institutions, ses visiteurs et tout autre partenaire.

Depuis sa création, l'association a participé à de nombreuses manifestations et organisé des conférences, des concerts vocaux...

L'adhésion à l'association EPONA est annuelle, de janvier à décembre. Elle comprend la livraison de 2 bulletins semestriels. Lors de l'adhésion, il est remis le dernier bulletin paru, ou un autre, au choix.

L'adhésion donne droit aux manifestations organisées et/ou soutenues par EPONA.



Contact : contact@epona-gatinais.fr

Courrier postal : Association EPONA - Mairie - 2, avenue de la Gare 45220 TRIGUERES

Site : <https://epona-gatinais.fr>

Composition du bureau :
Président : Roland VONNET
Secrétaire : Sylvette WONG
Trésorière : Marie-Claude SIEGEMUND

Cotisation annuelle, selon sa nature :

- Adhésion : 20 € • Etudiant : 10 € •
- Membre bienfaiteur : 30 € et +

COMMERCANTS ET ARTISANS

AGENCE IMMOBILIERE

Nathalie FOUCHER
06 38 26 00 69



BOUCHERIE- CHARCUTERIE

Brigitte et Joël DELORME
02 38 87 30 11



"AUX DELICES DE LA CLÉRY" BOULANGERIE - PÂTISSERIE

Marie-Laure et Loïc DOUCET
02 38 89 20 39



CREATION COIFFURE

Angélique 02 38 87 35 52



GARAGE RENAULT

Jacqueline et
Daniel PASQUIER
02 38 87 30 69



RESTAURANT

"L'UNI VERRE SELLE"

Michel CARDON et Pierre
BEZILLE 02 38 89 11 56



L.M.P.J TRAITEUR EVÉNEMENTIEL

Pierre BEZILLE 06 81 58 05 70
Impjloc@gmail.com



ARTISANS

PLOMBERIE CHAUFFAGE

Dominique HUREAU
02 38 87 33 73



COUVERTURE CHARPENTE

Didier MONTCEAU
02 38 92 02 22



Julien FERRIER / JF Couverture
- Rénovation - Zinguerie
Isolation

06 76 48 33 97



ELECTRICITÉ GÉNÉRALE

Steve BOISTARD
06 21 71 80 00
steve.boistard@gmail.com

SASU J.RAULT
Jérémy RAULT
02 38 26 03 18
jjrault@orange.fr



COIFFURE A DOMICILE

Sophie CHATEAU
06 28 94 19 43



MULTI-SERVICES

Laurent JATTEAU
06 82 87 71 05

PRESTASCENE

Montage et location de
scènes
Rodolphe CHAILLOUX
06 24 76 41 57



SARL RC MULTISERVICES

Rodolphe CHAILLOUX
06 24 76 41 57

PEINTURE

frédéric LEFEVRE
02 38 87 33 77



RÉNOVATION HABITAT

Bruno COLANTUONI
02 38 87 30 39



TRAVAUX RÉNOVATION INTERIEUR

DE CASTRO Stéphane
06 82 46 72 99



ÉCLAT CRÉATION

Virginie DA SILVA
création d'objets personnalisés
07 82 42 53 16 /
eclat.creation45@gmail.com

TRAVAUX PUBLICS

Benoît CAZIER
02 38 87 33 57

TAXI TONY

02 38 07 04 74



EBENISTERIE

Yohan GIDOIN
Ebénisterie Rénovation
Dorure, Sculpture
06 46 19 87 04
contact@atelier-de-yuz.fr
<https://www.atelier-de-yuz.fr>

PRODUITS LAITIERS

Maud et Philippe GUENEL
02 38 87 31 13
La Hutte
Vente de lait les
lundis, mercredis et
vendredis de 17h à 18h.



BISCUITS ARTISANAUX CM LES PETITS PLAISIRS

06 41 87 91 01
cmlespetitsplaisirs@gmail.com
biscuits-lespetitsplaisirs.eatbu.com



CLIMATISATION PAC INSTALLATION MAINTENANCE DÉPANNAGE

Ludovic DEHAN / 07 87 30 03 13
ludofroidchaud@gmail.fr
www.ludofroidchaud.fr



DOMOVOÏ DÉCO INTÉRIEUR

Caroline RIGAS / 06 60 88 99 05
caroline@domoidecoration.fr
<https://domoidecoration.fr>

JMC CONTRÔLES

Bureau de contrôle réglementaires dans
les domaines du lavage et de l'électricité
Jean-Marc CAZIER
06 03 44 49 77 / contact@jmcontrôles.fr



EDUCATION CANINE

Sophie MICHEL
06 59 98 22 17
Fb : Sophie Education Canine
sophieeduc@outlook.fr



CRILIUM EVENTS

DJ Olivier 02 38 26 10 01



PROFESSION LIBÉRALE

CLINIQUE VÉTÉRAIRE



MM. DE SMET/WOLGUST/COLLET
02 38 87 33 22

ENTREPRISES INDUSTRIELLES

LOUIS LEMOINE

02 38 87 34 50
BRISSON

02 38 87 33 36

ARTISTES

SCULPTEUR EN VERRE

Natacha MONDON et Eric
PIERRE 06 73 36 76 77



POTIER

Francis LELOUP
02 38 90 91 74

GÎTE RURAL

CHAMBRES D'HÔTES LE PRESPOIR

20, le Pressoir
Marie-Pierre BEAUDOIN
06 77 04 77 26

LA FERME GÂTINAISE

06 24 93 71 82

GÎTE ATELIER TERRE DE COULEURS

09 78 35 01 65
Pascale MERCIER

MARCHÉ DU SAMEDI MATIN

PLACE DE L'ÉGLISE FRUITS ET LÉGUMES

Marc GROENEWEG
Saint Hilaire les Andresis

FROMAGER

"Tout un Fromage"
06 73 34 25 26



LES CRÉATEURS TERRE DE COULEURS

épicerie fine, maroquinerie, bijoux,
bougies, peintures...
Pascal MERCIER ARTIEL
06 61 14 02 19
atelier.terredecouleurs@gmail.com

AMBULANT PIZZA RÉGAL

Le mercredi de 17h30 à 21h00
Place de l'Église
07 71 60 39 43
06 20 38 18 44



FOOD TRUCK LES BURGERS DU COLONNEL

Anthony PETIT
07 50 08 85 17
Place de l'Église
le lundi de 18h à 21h30



LE JARDIN DES QUATRE SAISONS

19, les couturiers
06 08 80 89 37



SANTÉ

TÉLÉCONSULTATION

www.mablouseblanche.fr
02 38 92 70 98
mardis de 17h-19h
jeudis de 17h-19h



OSTÉOPATHE

Arnaud DAULIER
07 83 91 32 33



KINÉSIOLOGUE GESTION DU STRESS

Marie-Christine GAUX
06 12 29 70 47
www.mcgaux.com

SOPHROLOGUE

Lucie ROUSIER
VERCRUYSEN
Sur RDV 07 49 03 16 45

MAÎTRE REIKI MAGNÉTISEUSE

Aurélie LEPAGE
Les Mains dorées
06 65 40 10 95

NATUROTHÉRAPEUTE

Emilie DESPREZ
06 84 35 05 55
Nathurothérapie
Réflexologie bio décodage
psychosomatique des maladies

SOINS NON PROGRAMMÉS

Communauté Professionnelle
Territoire de Santé Gâtinais
Montargois
Urgence ressentie
RDV au 02 18 12 14 47



NOUVEAU SUR NOTRE COMMUNE

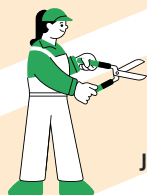

Killian LEFEVRE
Jardinier EI - Cesu
06 22 66 15 53
lefevrejardin@gmail.com

Killian Lefevre
Jardinier EI - Cesu
lefevrejardin@gmail.com
06 22 66 15 53
09 63 65 72 91
La-Selle-sur-le-Bied
45210



ANGEL'S
Beauty Lab



Angel's Beauty lab
06 70 81 90 08

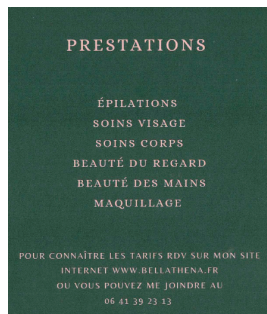

Bell'Athena Institut de beauté et bien être
06 41 39 23 13



Melsie Pizza
07 59 58 81 91



T.A.H. Services

La Selle Sur Le Bied
06.14.07.00.65.
Devis gratuit



T.A.H Services
06 14 07 00 65

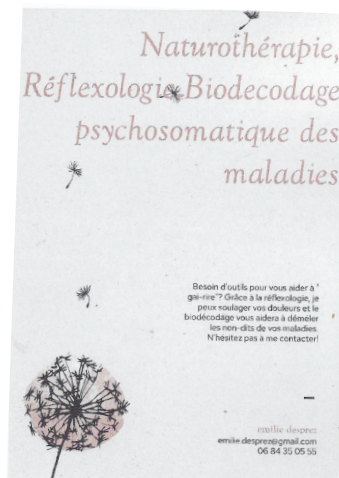

Émilie DESPREZ
06 84 35 05 55

LES MAINS D'ANGELIK
ESTHETIQUE & ONGLERIE

Esthéticienne à domicile soins de beauté personnalisés dans le confort de votre maison.

Contact
Coordonnées Entreprise
06 35 50 35 28
Les mains d'angélik
Les mains d'angélik

Les Mains d'Angelik
06 35 50 35 28

ATELIER TERRE DE COULEURS

Dans son atelier "Terre de couleurs", Pascale propose des cours et stages accessibles à tous, où chacun peut découvrir ou approfondir la pratique de la peinture, du dessin et plus encore.

Au-delà de la toile, elle offre un espace singulier d'hébergement, un lieu chaleureux, pensé pour accueillir voyageurs et amateurs d'art, offrant la possibilité de séjourner dans un environnement calme et inspirant, au plus près de la création.

Pouvant accueillir jusqu'à 10 personnes, le gîte Atelier "Terre de Couleurs" se propose comme un lieu que l'on peut réserver pour divers événements.

En conjuguant art et hébergement, Pascale Mercier enrichit la vie culturelle de notre commune et participe au dynamisme local.

Rendez-vous sur son site www.pascalemercier.com !



Pascale MERCIER

Vous avez récemment lancé votre entreprise dans notre commune ?

Si vous souhaitez que votre flyer soit affiché ici, veuillez contacter la mairie par e-mail à mairie@lasellesurlebied.fr ou par téléphone au 02 38 87 30 02 afin que votre demande soit examinée.

SELLOIS À L'HONNEUR

Raymond MOUFFRON, le FFI de la Libération

Raymond Mouffron était né le 23 septembre 1915, à Saint-Loup-de-Gonois, commune nouvellement rattachée à notre village de la Selle-sur-le-Bied.

Au cours de la Deuxième Guerre mondiale, il est engagé volontaire dans les Forces françaises de l'intérieur (FFI) du Groupement de Ponthierry en Seine et Marne, sous les ordres du Capitaine Alphonse Fercot, Commandant du secteur.

Les troupes anglo-américaines ont débarqué sur les côtes normandes le 6 juin 1944, la 3^e armée du général Patton se dirige vers l'est, en passant au sud de Paris. La Seine est un obstacle majeur. En effet, dans l'urgence, l'occupant a réquisitionné tous les véhicules civils et a fait sauter le pont qui relie Ponthierry à Seine-Port.

Les Américains et les FFI pourchassent et combattent les Allemands, qui utilisent les derniers bateaux pour rallier le coteau de Seine-Port et défendre Melun. Les troupes du général Patton prennent position en face sur les plaines de Tilly et Saint-Fargeau. Les tirs pleuvent de part et d'autre du fleuve. La progression de la 7^{ème} division blindée du XX^{ème} corps, commencée le mardi 22 vers 16 heures, est sérieusement facilitée par les résistants locaux alors que des autos-mitrailleuses tirent sur des blindés américains. La Résistance tient solidement le triangle Perthes-Villiers-Pringy. La décision est acquise dans la nuit du 23 au 24 quand les troupes américaines, dans un coup de génie du Général Patton, lancent deux ponts de bateaux pneumatiques en aval, depuis Tilly et Saint-Fargeau, établissant une tête de pont à Seine-Port et prenant Melun à revers.

Raymond Mouffron sera tué au combat, lors d'une opération de reconnaissance, sur la commune de Saint Fargeau, le 23 août 1944 à 15 heures.

En ce 80^{ème} anniversaire de la Victoire, il était de notre devoir de lui rendre hommage. La cérémonie a eu lieu le 22 août 2024 autour de sa sépulture à Saint-Loup-de-Gonois, à l'initiative du « Souvenir Français » et de son Président Christian Caron-Perroud.

Raymond Mouffron s'était marié à Louissette Cherrier, le 28 février 1938, ils étaient sans enfant. Raymond avait une sœur et quatre frères, dont Roger et Maurice, nés comme lui à Saint-Loup-de-Gonois, en 1914 et 1916, tous de Arthur Mouffron et de Alida Plard son épouse.

Pour les membres de la famille Mouffron, encore bien présents dans notre petite région, il est « l'oncle qui est mort à la guerre », sans autre précision...

L'essentiel est de ne pas l'oublier, et de rester fidèles à la devise du Souvenir français : « A nous le souvenir, à eux l'immortalité ».

René AUTELET



Extrait du discours de Monsieur Christian Caron-Perroud, Président du Comité de Montargis du Souvenir Français :

« En ce jour, 80 ans après, alors que nous nous tenons ici, libres, dans une France redevenue souveraine, nous savons que cette liberté n'est pas un acquis, mais un trésor pour lequel Raymond Mouffron a donné sa vie. Il n'a pas vu la victoire finale, mais il en a été un artisan essentiel. Chaque action, chaque sacrifice de ces résistants a rapproché notre pays de l'heure tant attendue de la Libération, cet août 1944 où Paris, enfin, voyait flotter à nouveau le drapeau tricolore.

Nous ne pouvons oublier ce que nous devons à ces hommes et ces femmes qui, dans l'ombre, ont forgé notre avenir. Raymond Mouffron, en tombant au combat, a rejoint la longue liste de ceux qui ont fait de la France ce qu'elle est aujourd'hui : une nation libre, fière, debout.

Que cette cérémonie soit non seulement un hommage à sa mémoire, mais aussi un rappel de notre devoir. Le devoir de préserver, de transmettre, et de défendre les valeurs pour lesquelles il s'est battu. Le devoir de ne jamais laisser l'oubli effacer les noms de ceux qui ont payé de leur vie le prix de notre liberté. »



MAIRIE

18 rue du Limousin
45210 La Selle sur le Bied
Tél: 02 38 87 30 02
mairie@lasellesurlebied.fr
www.lasellesurlebied.fr

Horaires d'ouverture:

lundi, mardi, jeudi, vendredi,
samedi de 9h à 12h.
mardi, jeudi de 14h à 18h30
mercredi de 14h à 17h30

PLANNING 2026

Janvier

samedi 10

Voeux du Maire
Municipalité

dimanche 11

Galette des rois
Comité des fêtes

samedi 24

AG
Comité des Fêtes

Février

samedi 07

Humoriste
Étoile du Monde

Mars

dimanche 8

Repas des Aînés
Municipalité

Avril

dimanche 12

Foire du Printemps
Comité des fêtes

Mai

vendredi 8

Commémoration
Nationale
Municipalité

vendredi 29

Fêtes des voisins
Comité des fêtes

Juin

**vendredi 5 au
dimanche 7**

Gala de danse
Bied Animation
Loisir

mardi 09

Chorale des
enfants - Écoles

samedi 20

Concours de
pétanque
Comité des fêtes

samedi 20

Tournoi de foot
BAL foot

Juillet

mardi 14

Retraite aux
flambeaux
Comité des fêtes

samedi 25

repas champêtre
Étoile du Monde

Août

dimanche 09

Brocante, vide
grenier
Comité des fêtes

Septembre

samedi 26

AG
Sculpteurs en
Gâtinais

Octobre

samedi 31

Tournoi de belote
Étoile du Monde

samedi 31

Bal des petits
fantômes
La Marelle

Novembre

mercredi 11

Commémoration
Nationale
Municipalité

**Week-end du 7,8,
11, 14 et 15**

Exposition Histoire
du Gâtinais

vendredi 20

Soirée Beaujolais
Comité des fêtes

Décembre

samedi 5

Chanté Nwel
Étoile du Monde

samedi 5

Marché de Noël
Comité des fêtes

samedi 12

Noël des enfants
Comité des fêtes



RENDEZ-VOUS SUR
NOTRE SITE INTERNET



Directeur de la Publication:
Pascal DELION

Rédaction et conception
graphique: Marlène MARTIN

Crédits photos:
Mairie de la Selle-sur-le-Bied

Tirage: 660 exemplaires

Impression: SIC Imprimerie 45